Edición de 24 páginas

LA NACION

VEINTE CENTAVOS
Precio único en todo el país:

SUSCRICIONES:
Por un año: $ 50.00 - Por 6 meses: $ 26.00
Por 3 meses: $ 14.00 - Por un año exterior: $ 110.00

AÑO VII — Santiago de Chile, Martes 17 de Abril de 1923 — Núm. 2,286

CASCABEL EN VIAJE.

POLITICA, POLITICOS Y POLITIQUERIA ARGENTINA

> En Argentina hay dos plagas: la langosta y los diputados provinciales.— **Jules Huret.— ("De Buenos Aires al Gran Chaco").**

Tucumán, Marzo 30 de 1923.

Todo el que habla de la política chilena debiera conocer primero la política y la politiquería argentina.

En Chile, de tres millones de habitantes, hay más o menos doscientas personas que se ocupan de **política. Son ellas un centenar y** medio de congresales, el Presidente, **sus Ministros y los redactores políticos** de los periódicos. También **podrían** agregarse los candidatos **y gestores.**

Esos doscientos políticos forman toda **la política chilena.** Es cierto **que hablan por** doscientas mil **personas.** Pero, aparte de llenar las **columnas de los diarios,** ese conjunto **de** discursos no pasa de ser **un conjunto de habladurías.** Y **la prueba está en que, en contra** de lo **que dicen,** de lo poco que hacen, **el país se continúa enriqueciendo y continúa** progresando a pesar **de su** Gobierno y de su política.

Pero en Argentina la cosa es diferente. **De ocho** millones de personas, **lo menos** nueve **se ocupan de política. Va uno por cualquier calle provinciana y no demora en encontrarse con un edificio de adrillo—a veces** sin **estucar—que tiene un pórtico de columnas griegas y una cúpula de teatro.** Es ese el **Congreso Provincial.**

Naturalmente, como en cada **capital de provincia hay un Congreso, habrá también un Cuerpo Legislativo Provincial.**

Hasta ahora he recorrido cuatro **provincias.** Son las de **Mendoza, San Juan, Tucumán y Córdoba.**

Aproximadamente, cada una de las cuatro provincias tiene:

).—**Mendoza:**
Un Gobernador;
25 Diputados provinciales;
16 Senadores Provinciales;
6 Diputados Federales;
2 Senadores Federales;
Un Ministerio.

2).—**San Juan:**
Un Gobernador;
24 Diputados Provinciales;
15 Senadores Provinciales;
8 Diputados Federales;
2 Senadores Federales;
Un Ministerio.

4).—**Tucumán:**
Un Gobernador;
60 Diputados Provinciales;
30 Senadores Provinciales;
7 Diputados Federales;
2 Senadores Federales;
Ministerio Provincial.

5).—**Córdoba:**
Un Gobernador;
17 Diputados Provinciales;
24 Senadores Provinciales;
15 Diputados Federales;
2 Senadores Federales;
Ministerio Provincial.

Como lo mismo pasa en las demás provincias—y son catorce—y como cada Ministerio está dividido en carteras y secciones, y como es necesario agregar todavía al Senado Federal, la Cámara de Diputados Federal y el Ministerio Federal, puede uno imaginarse—o, mejor dicho, no se la puede imaginar—la extensión de la politiquería argentina.

En los pocos días que me ha tocado detenerme en cada provincia argentina, nunca he dejado de conocer diputados por docenas y de participar en elecciones todos los días.

Felizmente, la pampa argentina tiene para todos. El argentino no necesita trabajar. Echa semilla sobre la pampa, deja crecer el ganado, y el tiempo que le sobre—que es casi todo el año—lo dedica a la política...

Basta, por lo general, con dos años de ciudadanía argentina para optar al cargo de diputado provincial. Pero en dos años ni un turco ni un italiano aprende a hablar en argentino. Así, una sesión de un Congreso Provincial suele parecer una verdadera representación de Mustafá...

César Cascabel

UNA MUERTA QUE DESAPARECE DEL SEPULCRO

LOS AMORES DE "FLOR DE LUNA" Y SIAN-CHAM -TUNG

Una novia que fallece durante la ceremonia nupcial. — Diferencias de los procedimientos de las europeas y las orientales

Los periódicos de Pekín publican detalles de un suceso extraordinario que se ha desarrollado en uno de los barrios más aristocráticos de la ciudad.

Una muchacha muy bella, llamada Flor de Luna, hija de uno de los más altos funcionarios y poseedor de inmensa fortuna, se enamoró hace bastante tiempo de un médico que disfruta de gran fama; pero cuya vida misteriosa es objeto de honda prevención por parte de todas las clases de la sociedad china, la cual suponía que el doctor se entregaba al cultivo de ciencias ocultas y para salir airoso de su empeño había hecho un pacto con el demonio.

El doctor Sian-Cham-Tung, que éste es el nombre del médico, también se hallaba prendado de la hija del mandarín, y se la pidió en matrimonio a los padres. Mas éstos, temerosos del misterio que rodeaba la vida del novio, se negaron a concedérsela.

Sian-Cham-Tung y Flor de Luna dejaron de verse; pero su amor fué aumentando de día en día, y parece que era alimentado por billetitos invisibles que se cambiaban entre ellos y de los cuales se suponía portadora a una bruja.

Transcurrió tiempo, y los padres de la joven decidieron casarla con un hombre poderoso de Pekín, que goza de considerables bienes, pero que es cojo y viejo.

La boda se hallaba concertada y, no obstante las lágrimas y la desesperación de Flor de Luna, se llevó a cabo con gran pompa. Pero al concluir la ceremonia, la joven cayó al suelo sin conocimiento, y, no obstante los auxilios que prontamente se le prestaron, no volvió a recobrar el sentido. Los médicos concluyeron por declarar que, a consecuencia de una fuerte impresión, Flor de Luna había sucumbido de un ataque cardíaco.

Al día siguiente se verificaron los funerales, con asistencia de una gran mutitud de amigos y extraños, conocedores de todas las circunstancias del suceso.

Nada de particular se advirtió en el acontecimiento, que se consideró natural consecuencia de los disgustos sufridos por la muchacha en la contrariedad de sus amores, y todo el mundo se retiró comentando con dolor la muerte prematura de la bella Flor de Luna.

Pero luego circuló por Pekín la noticia de que el médico brujo también había desaparecido y que se encontraba encerrado en el sepulcro de la mujer de sus amores, donde se había dado la muerte.

Los padres de Flor de Luna quisieron comprobar la certeza del rumor, y requirieron de las autoridades que acudieran a informarse de la veracidad del caso. Y, en efecto, gran número de personas, en unión de los parientes de Flor de Luna, acudieron presurosas al panteón y abrieron la sepultura en que había sido depositado el cuerpo de la infortunada joven.

Pero, con gran sorpresa de todos, se vió que en la cavidad no había nada. El cadáver de Flor de Luna había desaparecido.

El fantástico suceso está siendo objeto de los comentarios de las gentes de Pekín.

No falta quienes suponen que Flor de Luna no ha muerto, sino que el médico le había dado un narcótico especial que aparentemente le privara de la vida, para que se procediera a su enterramiento, y luego raptaría con todas las seguridades de la impunidad que diera la creencia de que el cuerpo se hallaba en su tumba.

"LA NACION"
VALOR DE LAS SUSCRICIONES
:::: AL 31 DICIEMBRE ::::
$ 36.00
N.O.

"Especifico Boliviano Benguria"

Unico reconstituyente del cabello que devuelve a las Canas en corto tiempo el color natural; ataca la Caspa, evita la caída; cura la Calvicie, haciendo salir nuevo y abundante pelo al poco tiempo de usarlo.

Es una preparación vegetal limpia e inofensiva; y como regenerador del cabello es insuperable.

Ventas únicamente en MONEDA N.o 875, (altos)
Dr. RAFAEL BENGURIA B. — CASILLA 2426 — SANTIAGO
Atiendo pedidos de provincias

CASIMIRES

Gran liquidación por cuenta de Fabricantes europeos. Tenemos orden de liquidar 15,000 metros desde $ 14, 15, 16, 17, 18 hasta $ 30 metro.
Vendemos por cortes y por metros.

Santo Domingo 1086, esquina Bandera

"MAGISTRALES SCHIAFFINO"
¡CIGARROS PUROS DE ELABORACION Y CALIDAD INSUPERABLES!
Pídanlos en todas las buenas cigarrerías del país
Ventas al por mayor: AUGIER BENAVIDES & Co.
AGENTES DE LA SOC. A. C. BRAUN Y BLANCHARD — BANDERA 180 — CASILLA 3992

Se Necesitan
repartidores o repartidoras competentes, para llenar las vacantes originadas con motivo de la ampliación de su servicio de reparto de diarios. Tratar de 9 a 10 A. M., en
AGUSTINAS 1269
N.O.

EXTRA
INDUSTRIALES
BOQUILLA AMBRE $0.40
¡¡PRUEBELOS!!

OCASION
PIANOS de marcas alemanas, de primera calidad, a precios de realización.
SAN DIEGO 460
EL AGUILA

LAS CANAS DESAPARECEN
CON EL USO DEL
POLVO ORLEX

Bastará disolver el Polvo Orlex en una cantidad de agua (según las instrucciones en cada caja) y aplicar la tintura por un corto tiempo, para que desaparezcan las canas y devolver al cabello el color que se desee, ya sea negro, castaño, etc., Puede usarse ORLEX, sin ningún temor, pues deja el pelo suave y sedoso. No hay razón de continuar pareciendo viejo cuando puede uno o una rejuvenecerse con el uso de una tintura fácil de preparar y aplicar y de precio módico. ORLEX se vende en las boticas, perfumerías, tiendas mixtas, etc.

Extraordinaria Liquidación
POR BALANCE PROXIMO
EL AGUILA
SAN DIEGO 460

MUEBLES:

DORMITORIOS de lingue con chiffonier desde	$	650.—
COMEDORES de lingue con vitrina, desde...	$	650.—
COMEDORES de roble americano con vitrina, desde...	$	1 900.—
DORMITORIOS de roble americano, 2 cuerpos, desde ...	$	2,300.—
JUEGOS DE SALON modernos sólidos desde...	$	240.—

Roperos, peinadores, cómodas, veladores, aparadores, trinches y sillas de comedor a precios de verdadera ocasión.

CATRES:

CATRES de bronce, forma redonda, desde...	$	190.—
CATRES de bronce de plaza y media, desde...	$	220.—
CUNITAS de bronce inglés...	$	280.—
CATRES DE FIERRO con sommier de fierro a	$	45.—
SOMMIERS ingleses, finos, desde...	$	22.—

COLCHONES:

COLCHONES higiénicos, desde...	$	18.—
COLCHONES de pura lana, desde...	$	50.—
COLCHONES de pura lana especiales, desde...	$	120.—
ALMOHADAS desde...	$	6.—
SOBRECAMAS cretona, desde	$	25.—
COLCHAS blancas, desde...	$	15.—
FRAZADAS buenas, desde...	$	7.—
SABANAS desde...	$	8.—
FUNDAS desde...	$	2.40

ALFOMBRAS:

ALFOMBRAS inglesas, Lotus, de lana, 2 1|2 x 3	$	450.—
ALFOMBRAS inglesas Lotus, de lana, 3 x 3 1|2	$	600.—
ALFOMBRAS inglesas Lotus, de lana, 3 x 4...	$	700.—
ALFOMBRAS inglesas Opal, de lana, 2 1|2 x 3	$	380.—
ALFOMBRAS inglesas Opal, de lana 3 x 3 1|2...	$	540.—
ALFOMBRAS inglesas Opal, de lana 3 x 4	$	600.—
ALFOMBRAS inglesas tripe rizado, a 230, 200, 160 y ...	$	60.—
LINOLEUM, para pisos, desde, el metro...	$	20.—
PISOS de linoleum, desde...	$	3.—

NOTA.— Todas las mercaderías son al contado violento.

EL AGUILA
SAN DIEGO 460, frente a la Plaza de Almagro
NO DEJE PASAR ESTA OPORTUNIDAD

LOTERIA NACIONAL ARGENTINA
SORTEOS DE ABRIL
Días 19 y 26, de $ 80,000 argentinos.
(Alrededor de $ 235,000 chilenos)
ENTERO: $ 70 chilenos; QUINTO: $ 14 chilenos.
Días 19 y 26, de $ 20,000 argentinos.
(Alrededor de $ 60.000 chilenos)
ENTERO: $ 30 chilenos; QUINTO: $ 6 chilenos.

Casa E. Turri
Buenos Aires
Galería Güemes 356
Casilla 1772

Loterías de Montevideo y Madrid
MONTEVIDEO: Abril 18, de $ 100,000 uruguayos oro.
ENTERO: $ 200 chilenos; cada DECIMO: $ 20 chilenos.
MADRID: Mayo 11, de 3.000,000 de pesetas el premio mayor
ENTERO: $ 1,000 chilenos; cada DECIMO: $ 110 chilenos.

¿Quiére Ud. ganar en la Lotería, Adquiera sus billetes, HOY, MAÑANA y SIEMPRE solamente en la afortunada CASA E. TURRI. A cada pedido de provincias agréguese $ 2 CHILENOS para gastos de franqueo y envío de la LISTA OFICIAL.

Sigue la gran liquidación de CALZADO que ofrece el depósito "LA FORTUNA", Puente

SEÑORAS

5,000 PARES de Zapatillas y Zapatones en plantilla fina de charol y cabritilla, en tacos cubano y Luis XV, a . . . . $ 15.90
ZAPATONES y Zapatillas de cabritilla y charol, tacos cubano y francés, desde . . . . $ 12.80
ZAPATILLAS de color y blanca, a mitad de su valor.

CABALLEROS

BOTIN de box-calf y cabritilla, en horma de gran moda, desde . . $
BOTIN y Zapatón de box-calf, cabritilla, charol y color, sólo a . . $
BOTIN y Zapatón fino, emplantillado en cabritilla y box-calf, a. . $

Consulte nuestros precios antes de efectuar sus compras y se convencerá que ellos no admiten competencia. Toda nuestra mercadería tiene una rebaja especial de un 40%.

"LA FORTUNA" - Puente

DEFUNCION

Ha fallecido el señor

Guillermo Lotti B.

Sus restos serán conducidos al Cementerio General, desde su casa habitación, Ahumada 140, hoy 17 del presente, a las 9 A. M.

LA FAMILIA.

DEFUNCION

Societá di Mutuo Soccorso "Italia"

Compiamo il triste dovere di annunciare ai signori soci il decesso del socio Sig.

Gublielmo Lotti

Il corteo moverá dalla strada Ahumada N.o 140, oggi 17 c m. alle ore 9 A. M. Si raccomanda di assitere ai suoi funerali.

IL CONSIGLIO.

DEFUNCION

Sociedad de Pintores Miguel Angel

Habiendo fallecido nuestro estimado consocio señor

Juan Pozo

Rogamos a los socios y representantes de Sociedades amigas se sirvan acompañar sus restos al Cementerio General, hoy Martes a las 4 P. M. El cortejo partirá de su casa habitación, Avenida Altamirano 31, barrio Independencia, Población Villa.

EL DIRECTORIO.

DEFUNCION

Ha fallecido en Valparaíso el señor don

Armando Valdés Cuadra

Sus restos serán sepultados en el Cementerio General. El cortejo partirá de la Estación Mapocho, hoy Martes 17, a las 5 P. M.

LA FAMILIA.

DEFUNCION

Audax Club Sportivo Italiano

Compiamo il triste dovere di comunicare il deceso del socio

Guillermo Lotti

Avvenuto lunedí 16 del presente. Pregando ai consoci asistere ai funerali che avranno luogo oggi Martedi alle ore 9 A. M. Partendo el corteggio da la calle Ahumada 140.

EL CONSIGLIO.

DEFUNCION

Habiendo dejado de existir nuestro querido deudo, señorita

Blanca Gómez C.

Rogamos a los que fueron sus amigos, y a los nuestros, se sirvan acompañar sus restos al Cementerio Católico, hoy Martes 17 del presente, a las 4 P. M. El cortejo partirá de la calle Juárez N.o 742. Servicio que agradecera eternamente.

LA FAMILIA.

DEFUNCION

Hoy se efectuó el sepelio de mi querida esposa

María Gumercinda Burguess de Petit

fallecida anteayer.

Pedro Petit y familia.

EMPRESA

FORLIVESI

Pompas Fúnebres

Compañía - 1037-1041

Atiende día y noche

TELEFONO 377

MUEBLERIA

"LA ARGENTINA"

220-BANDERA-220

SANTIAGO

JOSE GURFINKEL

GRAN SURTIDO EN MUEBLES DE TODOS ESTILOS

Fábrica: Chiloé 1367 al 1375

PRECIOS MAS BAJOS QUE EN OTRAS MUEBLERIAS

Antes de efectuar sus compras consulte mis precios

Inspección General de Policías

Solicítanse propuestas por movilización de quince mil quintales métricos de pasto desde estación Providencia hasta las diversas Comisarías de la Policía de Santiago.

Dirigirse a

CERRO NUMERO 143

El Inspector General.

AVISOS DE REMATES

Remate del Menaje de Casa

DEL SEÑOR ENRIQUE RAAB
(POR AUSENTARSE DEL PAIS)

HOY MARTES de 10 a 12 y de 2 adelante

570 — GARCIA REYES — 570

— HAY: —

SALON.— Rico autopiano Fischer en perfecto estado, caja de caoba tallada Luis XV; magnífico amoblado dorado Luis XV tapiz terciopelo Génova compuesto de: 1 sofá, 2 sillones bergers y 6 sillas, **gran vitrina bombé dorada,** mesa de centro y 2 troumeaux doradas Luis XVI, banquetas y biombo dorado, jarrones, pedestales, columnas de mármol, estatuas, **gran cortinaje gris con guarda terciopelo Génova,** cuadros al óleo, grabados, **alfombra Smyrna,** lámpara cristal, etc.

SALON II.— Amoblado tallado Luis XV, banqueta para revistas, estatuas de mármol, cortinajes de punto, **rico tapiz Smyrna,** lámpara, etc.

ESCRITORIO.— Rico escritorio de cortina de roble americano importado, estante seccional, sofá con estante tallado gótico, sillón berger terciopelo, mesa roble, sillón giratorio, cortinajes de hilo, cuadros, adornos, **alfombra de Smyrna roja,** lámpara, etc.

COMEDOR.— Amoblado estilo holandés, compuesto de: aparador, 2 trinches, 1 vitrina, mesa de correderas y 18 sillas, biombo americano, cortinaje de hilo, **servicio de loza Royal china,** servicio de cristales, copas altas de Baccarat, **ricos cubiertos Reed Barton para 24 personas,** 6 tazas plaqué para consomé, servicio plaqué para té, jardinera plaqué, pieza inglesa con floreros, botellas cristal tallado, rica licorera inglesa, cubiertos ingleses para pescado, diversos útiles, estatuas columnas, cuadros, espejo, alfombra granate, lámpara pantalla, etc.

DORMITORIOS.— Amoblado estilo inglés, compuesto de: ropero de 3 cuerpos, cómoda alta, chiffonier, lavatorio y 2 veladores, catre de bronce grueso, sillones, costurero, rico cortinaje de fondo de cama de falla de seda fresa, botiquín, diván forro felpa, otro amoblado estilo americano, catre de fierro, muebles para calzado, gran guardarropas de 3 cuerpos, colchones, catre francés de doblar, lámparas, etc., etc.

HALL Y GALERIA.— Amoblado americano de roble macizo, 12 sillas de roble, **2 estantes seccionales de caoba,** mueble para sombreros con gran espejo, **reloj de pie con campana,** plantas finas en maceteros, jaulas de bronce, pedestales, colección del Tesoro de la Juventud, telones, 4 ricos sillones de roble, **rica alfombra de Smyrna granate, etc.**

VARIOS.— Cocinas a gas, gran variedad de útiles de cocina y pastelería, filtro refrigerador, bancos, jardín, máquina Vacum moderna, escobillones automáticos, máquina coser Singer, excusado silencioso, lavatorio de desagüe, estufas a gas.

A LA VISTA HOY, DESDE LAS 9 A. M. Se arrienda la casa.

JORGE y VICTOR EYZAGUIRRE H.
MARTILLEROS DE HACIENDA

REMATE

Por conclusión de sociedad, y liquidación de Comunidad, se rematarán las dos hijuelas de la

Hacienda "El Convento"

"Las Salinas" y "Las Casas"

POR EL MINIMUM DE $ 2.100,000.00

Las hijuelas que se subastan están ubicadas en el Departamento de San Antonio, y se rematarán ante el actuario don Abraham del Río, en su oficina, Morandé 226, a las 5 P. M. el día

30 de Abril de 1923

Si no hubiera interesados por ambas hijuelas en conjunto, se subastarán separadamente por los siguientes mínimums:

"LAS SALINAS", con 3,500 hectáreas, por. . .	$ 750,000.00
"LAS CASAS", con 4.580 hectáreas, por. . .	$ 1.350,000.00

Esta última hijuela sólo se subastará en caso de haberse rematado la anterior.

Las hijuelas han sido tasadas por la Caja de Crédito Hipotecario en la siguiente forma:

"LAS SALINAS".	$ 999,500.00
"LAS CASAS".	$ 1.688.500.00

La propiedad reconoce los siguientes gravámenes a favor de la Caja de Crédito Hipotecario, en bonos del 8 o|o con 1|2 de amortización.

Hijuela "LAS SALINAS".	$ 300,000
Hijuela "LAS CASAS".	$ 560,000

Las bases pueden consultarse en la oficina del actuario y para visitar la hacienda los interesados deben dirigirse a don Alejandro García Cross, Catedral 2047. Teléfono 1607.

RIVAS Y CALVO

Remate del Menaje de Casa

CUADROS, OBRAS DE ARTE Y AUTOMOVIL STUDEBAKER SEDAN, DEL GENERAL DON VITALICIO LUIS LOPEZ

POR AUSENTARSE DEL PAIS

608-EJERCITO-608

El Miércoles 18, a las 2 P. M.

— HAY: —

Cuadros originales de Roget, Dartinront, Berthun, Mioz, Barke, Vileas, Vicent, Mounchot, Bragor, Picford, etc.

SALON.— Rico amoblado de nogal francés. importado, tapiz estilo Aubusson, compuesto de un sofá y 6 sillones **,espléndidas vitrinas importadas** estilo Luis XV de caoba con aplicaciones de bronce, **lindos sillones Berger tapizados en seda,** boules antiguos de ébano y rosa con incrustaciones de bronce, cortinajes de seda, gran alfombra, pedestales dorados, columnas, estatuas de mármol, magnífica lámpara de pie de bronce con pantalla de seda y otra de colgar, bronce cincelado de 9 luces, preciosa garniture 3 piezas, cojines, jarrones, bibelots, mesa de centro dorada, etc.

SALA.— Rico piano vertical Steinway casi nuevo, lindo amoblado Luis XVI Canne importado compuesto de un sofá y 4 sillones tapizados en seda, mesa de centro Luis XVI dorada, boul, mueble para música, cortinas de seda, 1 garniture de 3 piezas, pedestales, estatuas de bronce y mármol, carpeta para piano, delanteros, floreros, choapinos, lámpara eléctrica, etc.

ESCRITORIO.— Gran amoblado estilo inglés tapizado en cuero compuesto de un sofá, 2 sillones fijos y uno de balanza, magnífica mesa con marquetería y cubierta de cristal, 2 lindos estantes biblioteca, con cristales biselados, 3 pares de cortinas de felpa, stores de punto, bustos y cuadros de Napoleón, delanteros, tinteros, lámparas de cristal y bronce de 3 luces, etc.

COMEDOR.— Magnífico amoblado estilo inglés forma bombé compuesto de aparador bajo con espejo, trinche y vitrina, mesa de extensión y 12 sillas asiento tapizado, alfombra de una pieza, amoblado Chesterfield compuesto de un sofá y 2 sillones tapizados en cuero, carpeta de paño, mantel deshilado con sus servilletas, servicio de porcelana para pescado, cristalería, cuchillería, paneras, alcuzas, anillos de servilleta y servicios para té de plaqué, jardineras, plantas, **gobelinos,** reloj de pie con campana Westminster.

HALL.— Rico autopiano Steck con piezas escogidas, gran amoblado estilo inglés tapiz cretona oriental compuesto de un sofá, 2 sillones fijos y un sillón Morris y **otro tapiz felpa compuesto de un sofá** y 2 sillones, alfombra de una pieza, jarrones de porcelana, pedestales, jardineras de bronce, plantas, canarios con jaula, mesa de caoba para bridge, espejo marco laqué, lámpara y ganchos para luz eléctrica, plaffonier, plantas, reloj de colgar.

DORMITORIO I.— Gran amoblado Luis XVI de caoba, compuesto de ropero de 3 cuerpos con lunas biseladas, chiffonier con escritorio, mesa de toilette y 2 veladores con cubierta de cristal, lindos catres de bronce con sommier, alfombra de una pieza, lámpara eléctrica 4 luces, cortinas de punto, lámparas de velador, delanteros, cofré de metal, colchones, plumones, escobilleras, etc.

DORMITORIO II.— Lindo amoblado estilo inglés de roble americano compuesto de ropero de 2 cuerpos, chiffonier, mesa de toilette y 2 veladores, catres de bronce, alfombra de una pieza, servicios de lavatorio, cortinas, lámpara eléctrica.

OTROS DORMITORIOS.— Amoblados diversos estilos con roperos, peinadores, chiffonier y veladores, catres de bronce con sommier, colchones, plumones, alfombras de una pieza, almohadones, etc.

VARIOS.— Escaños para jardín, Califont telón para patio, roperos sueltos, máquina de coser Singer, **bidet 4 llaves,** cama de campaña, mesas sueltas, escritorio niño, muebles de mimbre, estufa a parafina, caja de caoba, mesa redonda. Automóvil Studebaker Sedan, en perfecto estado.

A la vista hoy Martes, de 2 a 6 P. M. y mañana Miércoles de 9 1|2 adelante.

arlos Rivas Vicuña — Arturo Calvo Mackenna
Martillero de Hacienda.

REMATE DEL MENAJE DE CASA

COCHE AMERICANO DE LUJO Y AUTOMOVIL HUDSON TURISMO, DEL SEÑOR FLORINDO CERDA MOREL

356 — MERCED — 356

HOY MARTES 17, A LAS 2 P. M.

POR CAMBIO DE RESIDENCIA

— HAY: —

SALON.— Piano vertical WILHELM SPAETHE, amoblado Luis XV de nogal tallado tapiz seda verde, cortinajes idem., stores de punto, 2 espejos con consola dorada, mesa de centro Luis XV, figuras de mármol, jarrones porcelaana, cojines bordados, banquetas y sillas de fantasía, cuadros al óleo, gran lámpara de bronce y cristal de 5 luces, rico alfombrado Axminter de una pieza, rica VICTROLA BRUNSWICK con piezas, etc.

ESCRITORIO.— Amoblado esqueleto de nogal tapiz cuero marroquí, escritorio Ministro, sillón giratorio, estantes para libros, biblioteca Obras Famosas, reloj de sobremesa, útiles de escritorio, figuras de bronce, cortinajes, cuadros al óleo, grabados, choapinos, tapiz persa, lámpara eléctrica de bronce, etc.

COMEDOR.— Amoblado color caoba con gran aparador y 2 trinches con mármoles plomos y lunas biseladas, mesa de correderas con 4 tableros, carpeta de mesa, mantelería, servicio porcelana para mesa, Cristalería, cuchillería plaquées finos en servicio para té, pañeras, azafates, alcuzas, mantequilleras, ponchera, servicio porcelana Limoges para té, cuadros al óleo, 12 sillas de nogal asiento cuero marroquí granate, lámpara eléctrica de bronce de 5 luces, etc., etc.

2.o COMEDOR.— Aparadores esquineros de nogal, estante para cristales, mesa de corredera, 12 sillas nogal enjuncadas, loza suelta, cristalería, plaquées, grabados, alfombrado de una pieza, etc.

DORMITORIO.— 4 amoblados diversos estilos en nogal tallado, caoba y lingue con roperos de 1, 2 y 3 cuerpos, catres de bronce y fierro con bronce, colchones de lana, servicios de lavatorio, servicios para toilette, cortinajes de punto y lana, pañeras de madera, amoblados de asiento tapizados, cuadros religiosos, delanteros, lámparas eléctricas para velador, alfombrados, etc., etc.

BAÑO.— Tina de fierro enlozado, calentador Geyser, lavatorio de desagüe con 2 llaves niqueladas, espejo marco laqué, sillas al laqué, estante para calzado, consola de cristal y níquel, perchas, repisas, útiles de baño, etc.

HALL.— Paragüero de roble americano con asiento y luna biselada, amoblado estilo Mission tapiz pergamoid, espejo roble americano, jardineras, pedestales, plantas finas en macetero, suspensiones, palmeras, Fênix Khenthias, amoblado para jardín, choapinos, grabados, pedestales de metal, etc., etc.

VARIOS.— Cocina a gas de 4 platos con horno y caldero, mesas forro zinc, batería de cocina, estantes para despensa, carniceras, mesones, muebles sueltos, 2 sillas de montar para señoras, y muchos otros muebles sueltos.

COCHE.— Rico coche americano de lujo con su parada de arneses en perfecto estado, y

AUTOMOVIL HUDSON turismo, 7 asientos en perfecto estado.

VICTOR ARAYA L.,
MARTILLERO DE HACIENDA.

A-17

ARRIENDO DEL FU

"LLIMPO"

DE LA JUNTA DE BENEFICENCIA DE SA

El Lunes 30 de Abril, a las 4 P. M., se rema do del Fundo

"LLIMPO"

situado en el departamento de Illapel.

MINIMUM: $ 60,000

No se tomará en cuenta ninguna fianza q sente cinco días antes del día fijado para el re

Bases y antecedentes en la Tesorería de Ben jitas 695, de 2 a 5 P. M.

LUIS LIRA LUCO,

Importantes Remates

El Viernes 18 de Mayo próximo a las 4 de la tarde se efectuarán ante el Juez Partidor, **don Carlos Covarrubias Arlegui,** Compañía 1231, los siguientes remates:

1.o Propiedad Avenida La Paz N.os 285, 287 y 289 compuesta de 2 casas en bajos y una en altos, edificio cal y ladrillo. **MINIMUM: $ 35,000.** El precio se pagará con $ 10,000 deuda hipotecaria y el saldo un tercio al contado y el resto en varios plazos. Verla de 2 a 4.

2.o Gran propiedad que comprende más de media manzana de terreno y que se extiende desde la Avenida de La Paz, hasta la calle de Salas, teniendo un frente de 56.30 m., por la Avenida La Paz, con los N.os 269, 281 y 283, y un frente de 67.30 m. por la calle de Salas, con los N.os 248 a 278, dando una superficie total de 5,700 m. c., más o menos. **MINIMUM: $ 220,000,** pagándose el precio con $ 90,000 de deuda hipotecaria y el saldo en la misma forma que el lote anterior. Tranvías Independencia, Recoleta y Bellavista.

La propiedad, por la Avenida La Paz se encuentra en parte sin edificar, y por la calle Salas se encuentra edificada de construcciones antiguas.

Por el minimum antes mencionado, el metro cuadrado de esta propiedad, situada a una cuadra del río Mapocho, resulta al bajísimo precio de $ 38, incluyendo los edificios.

Por la calle de Salas, la

propiedad queda al frente del Mercado de la Vega, situación exclusivamente comercial, por lo que se presta para construir casas de habitación por la Avenida La Paz y almacenes por la calle Salas, y para abrir una calle desde la Avenida La Paz a la calle de Salas, que conduzca directamente a la puerta principal del Mercado de la Vega, y que duplicará el valor del terreno. Puede verse mañana y tarde.

Ambas propiedades pertenecen a la Sucesión de doña Florinda Willshaw de Covarrubias, debiendo consultarse las demás bases y antecedes en la oficina del Juez Partidor.

Los títulos se encuentran en el Banco Hipotecario de Chile.

20-A.

"LA MISERIA, EL SUICIDIO Y EL IDIOTISMO, TIENEN POR CAUSA EL ALCOHOLISMO".

VIDA SOCIAL

EN LA DIPLOMACIA.—

El Ministro de Su Majestad Británica, señor A. C. Grant Duff, y señora, partirán hoy a medio día de Valparaíso por el ordinario a Santiago, que llegará a la Estación Mapocho, a las 5.55 P. M.

—Se encuentra en Valparaíso el consejero de la Embajada Argentina, señor Eduardo Igarzaval,

EN HONOR DEL CANCILLER.—

Esta noche se efectuará en los comedores del Savoy Hotel, la comida que el Encargado de Negocios de Polonia, ofrece al Canciller, señor Izquierdo.

PROXIMA VELADA EN EL TEATRO MUNICIPAL.—

El Domingo 22 del presente, a las 6.30 P. M., se llevará a efecto en el Teatro Municipal, una gran velada que las jóvenes católicas preparan en honor de los delegados a la V Conferencia Panamericana.

Su anuncio ha despertado un gran entusiasmo y se trabaja activamente por darle a dicha fiesta el mayor realce posible.

Distinguidas socias leerán trozos literarios de los presidentes de delegaciones, señores Tulio M. Cesteros y Pedro César Dominici; la señorita Graciela Concha Sotomayor declamará una hermosa poesía del gran vate colombiano y presidente de la delegación, señor don Guillermo Valencia y la señora de Soto Hall declamará una poesía de su esposo señor Máximo Soto Hall, delegado de Guatemala. La señorita Teresa Ossandón G., presidenta de la Asociación ofrecerá la manifestación y el orador colombiano señor Laureano Gómez contestará a nombre de las delegaciones.

Habrá interesantes números de música.

Las socias pueden pasar a buscar su entrada todos los días, de 4.30 a 7.30 P. M., en Santo Domingo 1274. Allí se encuentran también, los palcos de primer orden; lo único del teatro que está en venta y es su valor de cincuenta pesos.

MONOGRAMAS
artísticos para trajes.
CONFECCIONES.
246 - CLARAS - 246
A-17

Empresa de
Servicios Domiciliarios
AMUNATEGUI 779
Teléfono 5043
Hace y arregla toda clase de instalaciones: Sanitarias, gas y electricidad.
PRECIOS MODICOS

JOYERIA
Enrique Callis
AHUMADA 3
HOY
Gran Realización de
Novedades recién
recibidas
Aros
Anillos
Prendedores
Colgantes
y Otras
Fantasías
Artículos para regalo

$ 69 amoblados con mesa de centro, desde $ 69; cambuchos roperos desde $ 5; cunas para guaguas, desde $ 10; canastillos artísticos para flores, $ 3.50; papeleros muy firmes, $ 2.50; canastos con tapa, $ 2; canastos de arco, desde $ 0.80; bandejas finas para ropa de guagua, $ 6; maletas para viaje desde $ 6.50.
GRAN FABRICA INGLESA de MUEBLES de MIMBRE
Establecida el año 1902. Premiada con Gran Premio de Honor y Primer Premio en las Exposiciones de Buenos Aires y Santiago, en 1910.
VENTAS POR MAYOR Y MENOR: 261 S. ISIDRO 261

Don Joaquín S. de Anchorena.—

Por el expreso de la mañana de ayer se dirigió a Viña del Mar don Joaquín S. de Anchorena, acompañado de su distinguida esposa la señora Enriqueta Salas de Anchorena.

Un numeroso grupo de familia despidió en la Estación del Norte a los esposos Anchorena Salas, que durante su corta permanencia entre nosotros se han conquistado todo el cariñoso afecto de la sociabilidad chilena.

A los votos unánimes y cordiales que se han formulado por la ventura personal de los que fueron hasta ayer nuestros huéspedes predilectos y que seguirán siendo nuestros amigos muy recordados agregamos desde estas columnas las expresiones de simpatía y afecto que estamos ciertos que reflejan el sentir general.

DON GUILLERMO LOTTI.—

Al amanecer de la mañana de ayer ha dejado de existir después de larga, y dolorosa enfermedad el señor don Guillermo Lotti, miembro prestigioso de la Colonia Italiana, avecindado en nuestro país desde hacía largos akos y ventajosamente conocido en los círculos comerciales por sus condiciones de hombre bueno y justo.

El señor Lotti desaparece de la vida a la temprana edad de 36 años, dejando unmerosa familia y sin mayor herencia que un nombre respetable y estimado.

Activo y laborioso había logrado cimentarse una situación ventajosa, que le auguraba un brillante porvenir.

Su muerte va a ser muy sentida entre los miembros de la Colonia Italiana, que tenían en el señor don Guillermo Lotti a uno de sus miembros más prestigiosos y queridos.

ROPA BLANCA FINA
SOBRE MEDIDA
246 - CLARAS - 246
A-17

EN SOCIEDAD

Srta. OLGA VILLALOBOS ARTEAGA (Fot. K. Nanyo).

EN LA PLAZA DE ARMAS.—

Damos a continuación el programa que ejecutarán las bandas [illegible] hoy Martes 17 en la Plaza de Armas de 6.30 a 8 P. M., bajo la dirección del señor Alejandro Muñoz.

1. Blankenburg. De regreso en el hogar. Marcha.
2. Auber. En el lago de las hadas. Obertura.
3. Richard. Rapsodia Española.
4. Morena. Ultimos telegramas. Potpourrí.
5. Mendelson. El Cid. Fantasía.
6. Morena. Una fiesta en Toledo.
7. Arenas V. Réquiem. Shimmy.

MATRIMONIO.—

Ha quedado concertado el matrimonio de la señorita Teresa Parodi Penjean con el señor Walter Hagemann N.

—El 14 del presente se efectuó privadamente el matrimonio del señor Oscar A. Cousiño Oyaneder con la señorita Julia Esther León Azócar.

Los novios partieron a Cartagena.

EL "OROPESA".—

Debido a un pequeño atraso del transatlántico "Oropesa" las familias que regresaban procedentes de Europa no alcanzaron ayer a seguir viaje a Santiago en el tren expreso de la noche.

CAMARA DE COMERCIO DE CHILE.—

El Jueves 19 del presente, se efectuará en el Hotel Savoy, el primero de los almuerzos periódicos que los miembros de la Cámara de Comercio de Chile han acordado celebrar, con fines de acercamiento mutuo y de intensificación en la acción común.

SEÑORITA
PARA PAQUETERIA
muy competente y con buenas recomendaciones, necesitamos. Inútil presentarse sin estos requisitos.
CASA ZUROB, 21 de MAYO 548

VIAJEROS.—

Al balneario de Colina se han dirigido don Federico Schuvenke.

—Ha regresado de Valparaíso don Carlos Aldunate Solar.

—Procedente de Valparaíso se encuentra en ésta el señor Oscar L. Duque C.

—En la mañana de ayer se dirigió a Viña del Mar don Ricardo Lyon.

—Del sur ha regresado don Tomás Menchaca Lira.

—Procedente de Valparaíso ha llegado don Carlos Pinto.

—De Rancagua ha regresado la familia Errázuriz Lastarria.

—Regresó de su fundo la señora Lucía Fischer de Puga.

—Se encuentra en ésta el señor Guillermo Silva Baltra y señora Graciela Vicuña de Silva Baltra.

—Regresó a ésta el señor Alfredo Riesco y familia.

PARTE.—

Circula el siguiente parte:

Alfredo Noguera Prieto invita a usted a la bendición de su matrimonio con la señorita Victoria Echenique Correa, que se efectuará en la Iglesia de las Agustinas el Sábado 28 del presente, a las 11.30.

FUNERALES DE DON ARTURO LABARCA H.

Acompañados de un largo cortejo fueron trasladados ayer al Cementerio General los restos mortales del señor don Arturo Labarca Hubertson.

Entre los asistentes anotamos a los señores:

Ramón Briones Luco, Víctor Celis, doctor don Gregorio Amunátegui Solar, don Domingo Amunátegui Solar, Alejandro Manhool, Arturo Fernández Pradel, J. Miguel Bescaín, Humberto Labarca, Alberto Basterrica Herrera, Albino Ossa Ossa, Víctor Manuel Zañartu, Ernesto Valenzuela Basterrica, Pedro Valenzuela G., Carlos E. Humeres, Adolfo Gana Mandiola, Milton Rossel A., Carlos Grove, Armando Salas Ibáñez, Luis Coret Palma, Manuel Guzmán Maturana, Pedro A. Alarcón Alberto Concha, doctor Javier Castro Oliveira, Luis A. Berrios, Adolfo Allende, Ulises Vergara, Manuel E. Aguilera, Leopoldo Valdés Vásquez, Samuel A. Lillo, Arturo Meza Olva, Patricio Reyes Solar, doctor Daniel Martner, Pedro León Ugalde, Carlos Ramírez, Figueroa, Guillermo Hidalgo Varela, Alfredo Acuña, M. Roberto Marín, Gabriel Amunátegui Jordán, Manuel Barahona Vargas, Arcadio Meza Salinas, Waldo Urzúa, Eduardo y Luis S. Pérez, Ricardo González Cortés, Oscar Chacón, Enrique Bahamonde Ruiz, Edecio Torreblanca, José M. Manterola, Carlos E. Dávila H., Pedro Mandiola Gormaz, Gustavo y Víctor Pinto, doctor Flaviano Meza Olva, Julio Lezaeta Rojas, Orompello Monares, Luis A. Gajardo, Julio Zúñiga Morán, Francisco Puentes Gormaz, Rafael Toro, Juan N. Durán, Santiago Husband Herrera, Juan Seinfort, doctor Arturo Barraza Araya, Victorino Alonso, Juan Denis Lay, Luis Caballero Maturana, Carlos Caballero, Alfredo y Emilio Toro Olivos, Diego Fernández Ojeda, Salvador de la Vega, Luis Jofré Guarda, Lorenzo Sazié Herrera, Telésforo Mandiola, Ernesto Velasco V., José María Narbona, etc, etc.

Despidieron el duelo los señores

LANA
en madejas para tejer, en todos los colores, realizo a precios bajísimos.
Libertad 241
Casilla 2971

MUEBLES
De comedor, dormitorio, escritorio
A precios sumamente bajos, con grandes facilidades en el pago, vende:
La San Antonio
Moneda 952
FRENTE CASA MUZARD

Mantequilla
y papas corahilas semillas de los canales.
JUAN LUCKEHEIDE
PUERTO VARAS. CASILLA 24

MUEBLES
de todos estilos, a precios bajísimos, vende
"La Universal"
CATEDRAL 1131
Frente al Congreso
Damos facilidades en el pago. Entrega inmediata.

FAMILIA
El número correspondiente al presente mes de esta útil revista
Aparece Hoy
Trae un variado material con las últimas novedades de Otoño.
Los números premiados en el sorteo último se publicarán en este número.
Próximamente se obsequiará a los lectores con otros valiosos premios.
Las personas que deseen vestir con elegancia y buen gusto, deben leer esta Revista de Modas, única en Chile.

EL BAILE DE SALON
Es parte de su educación"
El baile en la actualidad, es un complemento indispensable para presentarse a toda reunión social, así lo exigen las modernas costumbres sociales. Si usted no sabe y desea aprender, consulte al Prof: M. Aguilar, Egaña 570, entre San Isidro y Carmen.

GRAN BAILE
que se efectuará esta noche, a las 10 en la Escuela del profesor Pedro Zárate con motivo de celebrar el 1.er aniversario, amenizado por la conocida
"ORQUESTA DEL SOLAR"
San Francisco 190

CASA STO. DOMINGO
CATEDRAL 1063
OPORTUNIDADES DE LA SEMANA EN NUESTRA SECCION TAPICERIA

COJINES de Cretona, c/. a	$ 6.50
BARRAS francesas de estilo, el juego, a	$ 22.00
BARRAS extensibles con 10 argollas, el juego a	$ 8.50
BARRAS para visillos, c/u. a	$ 0.80
ALFOMBRA para escala, el mt. a	$ 6.90
CRETONA satinada, el mt. a	$ 3.40
ARPILLERA (ancho: 1.30 mt.), el mt. a	$ 6.50

GRAN SURTIDO EN PAPELES Y GUARDAS PINTADAS

HOTEL FRANCE
VIÑA DEL MAR
CASILLA 47 :-: TELEFONOS: INGLES 215; NACIONAL 26
CALLE ALVAREZ 732, frente a la Estación de los FF. CC. del E.
Ofrece sus departamentos y habitaciones confortables e higiénicas. Comidas sanas y esmeradamente preparadas. Casitas y departamentos independientes con todos sus servicios y puerta de calle de uso exclusivo. Precios reducidos.

CON COLORES LUDWIG
ANILINA "MUNDIAL"
Se tiñe en todo Chile desde Arica a Punta Arenas

MADAME PHILO
ESTADO 252
Pieles, vestidos de seda, sastres, abrigos y sombreros.

Alhajas, Relojes, Plaqués finísimos
Liquídanse a precios casi regalados, por reparaciones en la Joyería Central, de JOSE HOLUIGUE.
AHUMADA 302, Esq. HUERFANOS

BAILE
HOY a las 9 1/2 P. M.
MARTES de MODA
ORQUESTA ARGENTINA SELECT
Clases diariamente.
Prof. Luis A. Escobar
Instituto: PUENTE 632

Pedro y Guillermo Labarca Hubertson.

RIFA.—

El Directorio de señoras de la Escuela de Hombres del Patronato de San Antonio, nos pide la publicación de la siguiente circular:

"Señor: El Directorio de señoras de la Escuela de Hombres del Patronato de San Antonio, saluda atentamente a Ud. y reconociendo sus generosos sentimientos caritativos, nos permitimos enviarle una lista de la rifa que hacemos anualmente para el sostenimiento de esta obra que da educación gratuita a 500 niños de la población del Carmen.

Agradeciéndole anticipadamente este servicio, quedamos de Ud. attas. y S. S.—**Rita Larraín de Ortúzar.—Lía Ovalle de Errázuriz.—Elisa Larraín de Walker.—Adela Pérez de Balmaceda.—Rosa Alcalde de Hurtado.—María Larraín de Lira.—Luisa Pérez de Eguiguren.—Aurora Lira de Lira.—Ana Garcés de Lecaros.—Zenobia Prieto de Claro.—Albina Alcalde de Lagarigue.—Julia Cruchaga de Ovalle.—Amalia Prieto de Gandarillas.—Blanca Cambell de Hudson.—Clarisa Infante de Infante.—María Gullisasti de Urrejola.—Rosalía Molinares de Reyes.—María Bisquert de Solar.—Emma Velasco de Rogers.—María Maroto de Echeverría.—Elena Brown de Santa María.—Ana Cruchaga de Hurtado.—Delfina Ortúzar de Figueroa.—Amelia Edwards.—Rosa Collao.—Ana Rosa Fuenzalida.—María Rusiñol.—Florencia Lémus.—Esther Zamora.—Domitila Alemany.—Esther Infante.—Victoria Miquel.—María Luisa Silva.—Irene Varas.**

PASTA ESMALTINA
Dentífrico inmejorable para la higiene de la boca

CLUB DE SEÑORAS.—

Conferencia.—El próximo Miércoles, a las 6 P. M., don Carlos A. Illanes B., dictará una conferencia para conmemorar el centenario del natalicio de Pasteur, el eminente sabio francés.

Escogidos números musicales completarán el programa de la velada.

Biógrafo.—Hoy Martes, a las 6.15, exhibición de la cinta Coldwyn, "Prisioneros del amor", magistral producción de lujo, novela sentimental, interpretada por Betty Compson.

Clases.—Las clases de corte y confección y las de labores, dirigidas por competentes profesionales se iniciarán próximamente. Las inscripciones se reciben en la secretaría.

Exposición de acuarelas en el Club de Señoras.—Hoy, Martes 17, se inaugura la exposición de acuarelas de la señora Alice Price Ring, cuyas obras son tan esitmadas en Europa como en América. La distinguida acuarelista invita a esta exposición a las Delegaciones Pan-Americanas, al Cuerpo Diplomático y a nuestros círculos sociales.

MUSICA NORTEAMERICANA. —

Interesantísima promete estar hoy la reunión de la tarde en el Tea-Room de la Casa Gath y Chaves, con motivo de ejecutar la orquesta del maestro Carvajal, una hermosísima audición de música de autores norteamericanos.

Damos a continuación el programa:

Primera parte:

1. Hadley, Hollyhocks.
2. Friml, Pantomine.
3. Williams y Piron, You can have it... (Fox-Trot).
4. Klickmann, Hawaian Moonlight (vals Pathetique).
5. Cameron White, a) Lament. b) Negro Dance.
6. Friml, Selection from the Comic Rhapsody "Tumble In".

Segunda parte:

1. Mac Dowel, a) An das Meer; b) Witches Dance.
2. Nevin, Narcissus.
3. Herbert, "The Princes Pat" (Selection).
4. Arnold, Heart Throbs (Reverie).
5. Mcinney, Before the Footlights.

EL FIGURIN DEL DIA

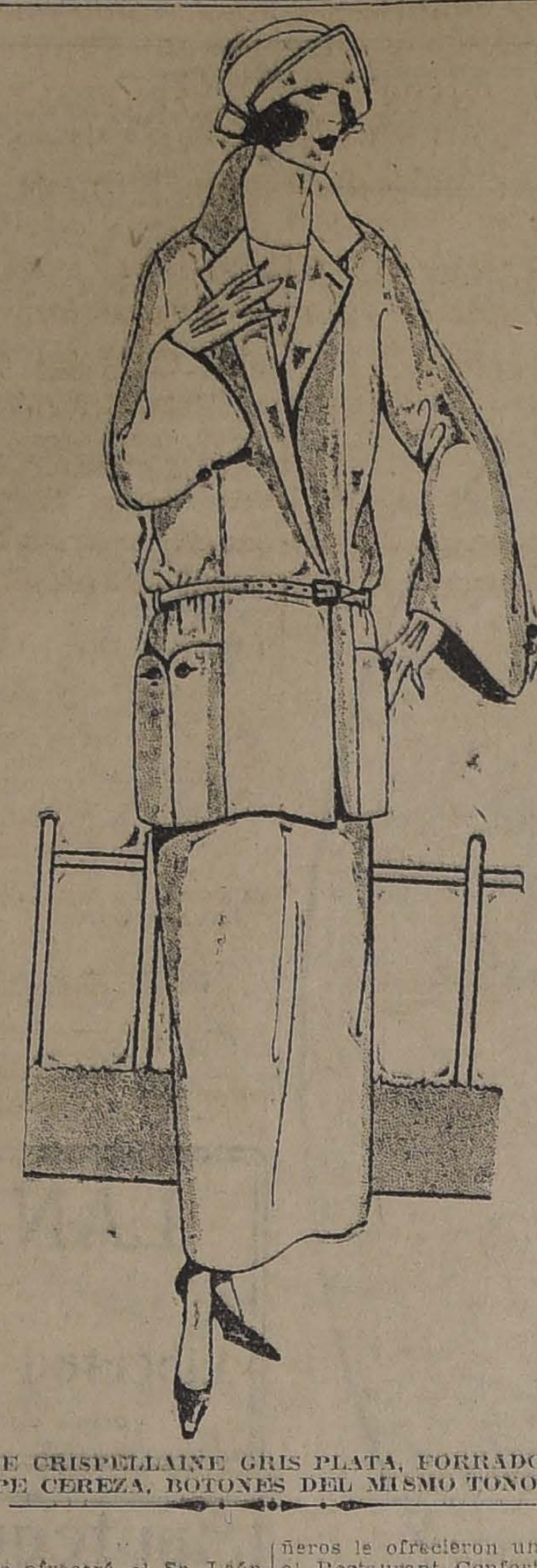

SASTRE DE CRISPELLAINE GRIS PLATA, FORRADO CON CREPE CEREZA, BOTONES DEL MISMO TONO

COMIDA.—

Esta noche ofrecerá el Sr. León Weinstein Chapira y señora Fanny Goldenstein de Weinstein en su residencia de la Avenida España una comida al señor Rogelio Ugarte, con motivo de su designación como Primer Alcalde de Santiago.

—Con motivo del retiro de la Casa Weir y Cía., del señor Pedro A. Sepúlveda Urzúa, sus compañeros le ofrecieron una comida en el Restaurant Confort, a la cual asistieron las siguientes personas:

Jefe de la Casa Weir, Mr. A. E. Jones; Sr. Pedro A. Sepúlveda Urzúa, Sr. Humberto Peralta, Sr. Alejandro Pinto R., Sr. Arturo Bustamales, Sr. Juan Jáuregui, Sr. Carlos Biotti, Sr. Alejandro Pinto G., Sr. Maximiliano Mery, Sr. José Biotti, Srtas. Laura Urzúa, Aniceta Anabalón, Julia Apablaza.

Gran Fundo
en Aconcagua

Tenemos orden exclusiva de vender uno de los mejores fundos de esta zona, al lado Estación del Ramal de Llay-Llay a Los Andes, 131 cuadras, abundantemente regadas, 10 cuadras de viña, 20 de huerto con 6,500 naranjos, 1,500 paltos, 30 cuadras bosque con 100 mil eucaliptus. El fundo se vende con un gran molino moderno que produce 400 quintales de harina diaria. Casas habitación grande con toda clase de comodidades, luz eléctrica propia, agua potable, etc. Los huertos de limones, naranjos y paltos que este año principian a producir, darán una entrada mínima de $ 50,000 en los años venideros se calculan las entradas por estas frutas en $ 200,000. La viña produce $ 40,000. Los 100,000 eucaliptus dentro de pocos años darán una fuente abundante de recursos.
Para visitarlo y demás detalles, en

Moneda 1061 - Casilla 2004
MIGUEL FUENZALIDA B. y
LUIS SILVA CORTES

TE DANZANTES EN EL CLUB DE TENNIS SANTIAGO.—

El Sábado próximo se inaugurarán estas simpáticas reuniones sociales, y que tanto éxito han tenido en años anteriores.

Como de costumbre, una buena orquesta tocará de 6 a 8.30 P. M.

Los socios del Club pueden reservar sus mesas desde luego y a más tardar hasta el Viernes.

NACIMIENTOS.—

Ha venido al mundo una hijita de don Augusto Maurín Quiroga y de la señora Victoria Cáceres Draymann de Maurín.

PATRONATO SAN RAMON.—

Hoy, a las 2.30, se empiezan las clases de apologética y cuestiones sociales en el Teatro Miraflores. Las clases las dará el R. P. Undurraga.

Se invita a las socias del Patronato en especial a las de la sección propaganda y personas que deseen asistir.

MATRIMONIO CONCERTADO.—

Se ha concertado el matrimonio de la señorita Corina Garland Ossa con el señor Gonzalo Toro Bulnes.

CONSEJO NACIONAL DE MUJERES.—

Por inconvenientes insubsanables de última hora se ha postergado para el Jueves 19 del presente, la sesión de Directorio que se había fijado para hoy Martes 17.

Se avisará oportunamente la hora de reunión.

Continúa abierta la matrícula para los cursos, de 4 a 7 P. M., en Catedral 1575.

DE ESTADOS UNIDOS.—

Procedente de Estados Unidos ha llegado la señorita Luisa Zanelli López.

MANIFESTACION.—

Mañana se efec
medores del Club
comida que los
Eduardo Donoso
cen con motivo
matrimonio.

RESIDENCIA.—

Don Daniel A.
ñora Graciela Ze
han fijado su re
co Encalada 23

En Ahumada 274 - Casa Mc Ros
ENTRE AGUSTINAS Y HUERFANOS
ASOMBROSAS REBAJAS - CONFECCION

ABRIGOS
ABRIGOS. — Confeccionados en rica gamuza de pura lana en todos colores y modelos diferentes a $ 250, 190, y
$ 125.00

VESTIDOS. — De terciopelo de lana en todos colores y modelos distintos a $ 190, 150 y
$ 125.00

PALETOES. — Confecionados en rica felpa de seda, distintos modelos, c|u.
$ 250.00

COMBINACIONES.—De punto pura lana para niños en todos tamaños, marca WOLSEY.

GUANTES.— Imitación gamuza. Rica clase en todos colores, par
$ 7.90

MEDIAS
MEDIAS.—De 1|2 hilo, marca "MONITO", en todos colores, con costura, par
$ 4.90

MEDIAS.—De hilo con costura, talón bien reforzado, en todos colores, par
$ 7.90

MEDIAS.—De seda con costura, en todos colores, par
$ 6.90

MEDIAS. — De seda con costura, talón de mucho refuerzo en gran variedad de colores, par
$ 10.90

MEDIAS.— De seda finísima calidad de la afamada marca KAYSER, en todos colores, par
$ 29.50

FULARES. — De fantasía especiales para forros de abrigos y trajes, inmensa variedad de colores, metro
$ 10.50

LANA.— Inglesa de 4 hebras, en todos colores, madejón, a
$ 10.50

LANA.— Inglesa
bras, madejón
dejas, en todos
$ 14

LAS NOVEDADES INGLES

CORSES Y FAJAS NIRVANA
MODELOS DE GRAN NOVEDAD
Precios fuera de toda competencia Especialidad sobre medida. Ana Ventosa
Rosas 1
Casi esq.

FOLLETIN (2) LAS MANOS PURAS

CONDESA DE BAILLEHACHE

(TRADUCIDA ESPECIALMENTE PARA "LA NACION")

Sólo el innato buen juicio de Bolesits limitaba sus gastos suntuarios. Motu propio habíase impuesto no superar cierta cifra, sólo jugaba en el club las sumas ganadas y deteníanse apenas empezaba a perder mucho. En secreto, había averiguado mediante su asistente los nombres de los soldados cuyas familias eran pobres y les enviaba socorro todas las semanas; y de este modo, a pesar de su boato, era adorado por sus inferiores, cosa que sorprendía mucho a sus compañeros.

—Tienes tela de conductor de hombres—decíale Alois von Hessler—comprendes a la plebe y la plebe te comprende a ti.

"Me aconsejabas hacerme de relaciones—escribíale Boleslas a su padre— y las tengo ya en tal número que, si continúan aumentando, a mi regreso a Viena no sabré cómo trabajar. Me proponen que entre en cinco Bancos, que me quede en el Ejército, después de recibir el grado, que me asocie a una empresa ferroviaria, a otra de navegación en el Danubio, que participe en una fábrica de chocolate y dirija otra de automóviles... Necesitaría diez páginas para enumerar las situaciones que me ofrecen. La fortuna es algo admirable y cada día veo el papel que desempeña en la existencia.

"Lamento que no quieras dejar Bialy-Dvor; te pondrías feliz viendo cómo me invitan y festejan y, también, oyendo pronunciar tu nombre con tanto respeto, porque aquí todo el mundo sabe cuánto me quieres y te citan como el modelo de los padres.

"Después de la última caza, envié a Su Alteza Imperial la archiduquesa, esposa de nuestro coronel, un ramo de flores que hice traer expresamente del Mediodía. Me dijeron que Su Alteza se había expresado muy bien de mí. Me mandó recados con su dama de honor y me invitó a una recepción vespertina para las fiestas de Pascua".

El Invierno pasó como un sueño para el joven; ya los días eran más largos. Por vez primera, desde que pensaba, sintió deslizarse el tiempo y quiso aprovechar las horas.

El aire libre, los ejercicios físicos habían embellecido aún más su figura. Eran ahora más anchas sus espaldas y su andar tenía notable soltura. Aunque desarrollado, conservaba cierto aire de planta fina, inherente a las razas viejas; su tez blanco-mate destacaba los bucles negros de su cabellera, las sombras ligeras del bigote y sus ojos profundos, suaves, color violeta, que le habían dado sobre todo en sociedad reputación de buen mozo.

La primera vez que oyó decir "le beau Radetski", alzó los hombros:

—Hombre o mujer, el que es rico es hermoso. Mi padre es el bello Radetski... no mi persona.

Asistió con Alois y Lona von Hessler a la recepción del Coronel, que había invitado a pocos aspirantes. En cambio, había muchos personajes llegados de Viena y grandes propietarios nobles. Radetski y los Hessler tomaron colocación en la fila para inclinarse ante la archi-duquesa, la cual los retuvo después de darles a besar la mano y dijo una amabilidad a propósito de las flores.

—Era una atención muy natural — explicó Boleslas a sus amigos, alejándose. — Yo creía que Su Alteza recibiría flores todos los días. ¿Qué hacen los demás, los banqueros y los otros, para agradecer una invitación?

—Yo — dijo Alois — mando bombones.

—¡Qué espíritu tan investigador tiene!—dijo Lona a Boleslas.— En vez de contentarse con haber causado buena impresión, se preocupa...

Fueron interrumpidos por un hombre de cabellos grises que se inclinaba ante Boleslas.

—¿Su Excelencia el señor Conde Czarnitski? — preguntó.

—No, señor — repuso Radetski sonriendo. — Lo siento, pero ese no es mi nombre.

—¿No es su nombre?

El hombre pareció profundamente sorprendido, balbuceó excusas y alejóse, mirando siempre a Boleslas.

En la gran sala del primer piso valsaban y, como intermedio, grupos de campesinos en traje aldeano pasaban por el jardín bailando el alegre Shouplatter...

La alta terraza con balaustrada se llenaba de invitados que aplaudían, riendo; lo que formaba un vaivén continuo, como era el gusto de la archiduquesa. A lsubir de nuevo la escalera, con la señorita von Hessler, cruzaron a un subteniente del regimiento que invitó a la joven.

—Joven misterioso— dijo a Boleslas—que nunca hablas de tu familia: sin embargo es ilustre.

Y se alejó entre la multitud, dejando a Boleslas sorprendido. De pronto, sus ojor tropezaron con los del anciano desconocido que lo había saludado como al Conde Czarnitzki. Conversaba con otro, de larga barba blanca, de aspecto distinguido y con un joven pálido. Alois, reuniéndose a su amigo, le mostró el grupo:

—¿Sabes, Bolec— díjole— que te pareces extraordinariamente a ese...? Comprendo que te hayan tomado por él. Mira... ahora el padre te ha visto y también se asombra. ¿Estás seguro de que tu nodriza no te cambió en la cuna?

Y los dos echáronse a reír. Pero el viejo no reía; llamando a uno de los ayudantes del archiduque, le mostró a Boleslas. En el acto, el oficial se aproximó a Radetski: —Señor, el conde Czarnitski desea conocerlo.

Uno y otro inclináronse.

—¿Entonces usted se llama Radetski?—preguntó el conde.

—Sí, señor.

—Su padre está aquí, sin duda.

—Mi padre no abandona nunca sus tierras, señor.

—Perdóneme, la pregunta... ¿Esas tierra están en el límite de Galicia, en Tatry?

—No; somos polacos. Mi padre es de Cracovia.

—¡Ah! ¿y su madre?

—No sé exactamente— repuso Boleslas, sorprendido de su propia ignorancia.

El conde agregó:

—Perdóneme estas preguntas señor; pero usted se parece extrañamente a alguien de mi familia.

—Yo, agregó su acompañante— acabo de tomarlo por su hijo. Mírelos usted, son del mismo tipo. Señor Radetski, me presento a usted: Bela Hradisch, de Pest.

Y se volvió a Czarditski:

—Es curioso, pero reflexionando un poco, su presencia aquí, en casa de Su Alteza Imperial, constituye una garantía.

El joven conde llevó a Boleslas a un espejo:

—Mírese— le dijo— Bela Hradisch exagera un poco al confundirnos, pero nos parecemos mucho. Lástima que sólo estemos aquí para las fiestas.

Conversaron largo tiempo. En la noche, al regresar, Boleslas hablaba a los Hessler del incidente:

—Es singular este encuentro de dos desconocidos que tienen el mismo rostro: me ha impresionado. Si no fuera por tí, Alois, amigo mío, lamentaría amargamente que los Czarnitski—a quienes esta mañana no conocía—volvieran a sus dominios de los Cárpatos.

—¿Y yo? — preguntó Lona, con coquetería.— ¿Soy una extraña?

—¿Una extraña?— repitió sonriendo Boleslas. ¡No! Pero tampoco una hermana.

Y le besó con suavidad la mano.

IV

Las maniobras del Verano pusieron fin a la existencia encantadora que llevaban los amigos. Después de dos meses de agradables fatigas, fué preciso volver a la vida civil, dejar el querido uniforme y también por largo tiempo, para siempre acaso, la pequeña ciudad donde la corte del archiduque se había mostrado tan acogedora y hospitalaria.

Hessler volvió a Viena a reunirse con su familia y terminar los estudios que le permitirían seguir la carrera las armas. Bronski partió a Lemberg, a fin de conquistar los grados universitarios y Radetski a Cracovia, al castillo de su padre, antes de aceptar alguna de las numerosas situaciones que de todos lados le ofrecían la alta banca y la industria nacionales.

Bialy-Dvor (el Castillo Blanco), devastado ya por el Otoño, se le apareció triste en la neblina de la montaña. Desde los primeros días, Boleslas experimentó impresiones de soledad y de frío. ¿Era la ausencia de Alois, a quien desde un año no dejaba? ¿O la de la dulce Lona cuya deliciosa sonrisa constituía para él una necesidad? Mientras más pensaba Boleslas en los últimos años de colegio y en su vida militar, más advertía cómo sus pequeños goces mundanos confundíansele con la presencia de la joven. Sin advertirlo casi, habíase alegrado toda una semana con el simple pensamiento de verla al Domingo siguiente. El mayor atractivo de las cacerías imperiales era servir de pretexto para una visita de los Hessler con su hija.

Hasta ese Bialy-Dvór helado, cuyo frontispicio pálido dominaba el campo y que se encerraba detrás de persianas de madera a la francesa, hasta ese tétrico castillo mudo sería sin duda tolerable en la compañía de Lona. Boleslas veíala en pensamiento atravesar las inmensas habitaciones con su paso ligero y gracioso, la veía de pie en la suntuosa escalinata, acogiendo a los vecinos con su risa clara.

Muchos propietarios bordeaban el camino recorrido por el automóvil desde la estación de Wiwickza. ¿Por qué Karol Radetski no se visitaba con niguno? ¿Por qué vivía solitario y salvaje, en-
tre su viejo criado
y la cocinera pola
pesiba con frecuen
única distracción
sita de algún peq
rio que venía a
luego se marchaba
Las preguntas
los labios del joven
ro no se atrevía a
Ese hombre adusto
saba algunas semanas
inspiraba suficiente
las expansiones
gran biblioteca
bre artesonada y
lámpara de petróleo
menea repleta de
guían disipar la
medad. Boleslas
dre pasearse en silen
sa incrustada de
apilábanse los pri
las mejores revistas
en vasos de plata
puestas sin arte
das, concluían de
tencia breve y tris

—¿No recibes na
guntó el joven.—Si
casa se prestaría pa
ciones.

Karol Radetski
sorprendido por es
pejuelos:
—¿Qué si recibo?
anterior propietario
Eso lo arruinó.
—¿Hace mucho
praste Bialy-Dvor?
—Unos quince años
más... ¡El tiempo
Los ojos de
en los vasos de flores
los ramos graciosos
locar las señoras
cia en los salones
recibido durante
tar.

LA NACION

Santiago, Abril 17 de 1923

S SERVICIOS DE UTILIDAD PUBLICA

ificilmente se podrá encon- , entre los numerosos y va- los temas que son objeto de artículos editoriales, uno en se sientan más sinceramente acuerdo, entre sí y con la opi- pública, los órganos de la asa, que el que puede ser nciado cómo la necesidad de ar una legislación adecuada el funcionamiento de las em- sas llamadas en otras partes utilidad pública.

ncluímos entre éstas, como en- gadas a su propio arbitrio y es para despotizar al público sumidor, ante todo y preferen- ente, a las empresas de luz y rgía eléctricas, en sus diver- modalidades y manifestacio-

roducto de la aplicación de descubrimientos científicos a ida doméstica e industrial en ca propiamente contemporá- , la industria eléctrica se ha- por eso mismo y a causa de peculiar carácter, si no del o, en sus más importantes de- es casi fuera del alcance de stra legislación general; y, vo la ley de 1904, ya del todo ficaz, nada se ha hecho por so- terla a disciplina, en términos queden debidamente ampara- los intereses y los derechos los consumidores, del mayor nero, de la sociedad, frente a ite de la prepotencia de las presas.

l Estado hace a éstas, conce- es si no siempre gratuitas en eral bien convenientes para s; les entrega las fuentes de energía creadora de luz y de fuerza; les facilita, ya direc- ente, ya por el órgano de las icipalidades, el uso de las públicas; pero es lo más co- nte que ni ésta ni él se reser- los medios de ejercer el con- que en rigor debería corres- derles. De donde resulta que punto a la fijación de los pre- del consumo, al cobro de una e de gastos, a la calculación las tarifas en oro, con los co- spondientes recargos, al dere- de privar a los clientes de la o la fuerza, las Empresas se an en posesión práctica de to- las atribuciones, y los con- idores forzados a soportar la de lo arbitrario, desarmados entero, sin autoridad a quien urrir, sin ley que los proteja efienda.

n el actual estado de des- ollo de la explotación del ramo trico, y de progreso urbano, creemos que haya país algu- civilizado donde no se haya ado la legislación destinada a blecer este género de indus- s sobre bases de equidad, y utelar, como se debe, el legí- o interés de la comunidad. uí no. Aquí, en medio de una creciente de los precios en a suerte de inversiones indis- sables para la vida misma, te- os que resignarnos a "sufrir" tarifas, y la interpretación de tarifas, que las empresas pro- doras quieran imponer. Aquí hay ley que nos ampare, ni oridad premunida de las com- entes facultades para oponer- con éxito a esas otras autori- es que suelen ser los gerentes tales empresas industriales.

e habla, entre nosotros, de r el precio del carbón nacio- ; se ha dictado una ley sobre ción de tarifas para los fletes rítimos; se ha impuesto a la icultura, más de una vez, la hibición de exportar... Todo nombre de la equidad, en nom- del bien público.

a opinión reclama con impe- un momento de buen sentido e espíritu práctico, de los Po- es Públicos, para que dicten el atuto reglamentario de las re- iones, ya inevitables, entre las ndes entidades suministrado- de servicios como el telefóni- el de luz, el de energía, gas, ., y la masa de los consumido- s que forman el total de la po- ción del país.

---

ociedad Minera y Beneficiadora de Plata de Condoriaco"

DIVIDENDO N.o 2

esde el 30 del presente se paga- en la oficina de la Sociedad, Bol- de Comercio 241, un dividendo de 1) un peso por acción.

l registro de accionistas perma- erá cerrado desde el 22 hasta el inclusive del mes en curso.

Santiago, Abril 15 de 1923.

EL GERENTE.

30-A.

Alquilo

LOS PROPIETARIOS NO PAGAN COMISION

DELICIAS N.o 2358.— Altos recién pintados y empapelados. Constan de seis dormitorios, gran salón, sala, escritorio, gran hall, comedor, pieza de baño, repostero y 2 piezas de servidumbre en el segundo piso. Tres dormitorios más en el tercero, Mirador. Luz eléctrica y gas. **Canon: $ 900.**

CARLOS OSSANDON B

168 - BANDERA - 168

Horas de oficina: de 9 A. M. a 12 M. y de 2 a 5 P. M.

LOS SUELDOS JUDICIALES

No termina aún en el Senado un interesante debate promovido por el señor Echenique, y en el curso del cual se han exhibido por este señor Senador cifras reveladoras del aumento de los sueldos de los empleados públicos en el curso de los últimos veinte años.

En efecto, sin participar ciertamente del espíritu que ha informado la actitud del señor Senador de Santiago, tenemos que reconocer que ha habido apreciables aumentos de sueldos, que comprenden a servicios enteros a veces, y a veces a determinada sección o grupo de un servicio. La justificación de esos aumentos, por razones económicas generales, ha sido también hecha en el Senado, con la presentación de cifras comparativas acerca del costo de la vida y del monto efectivo de los sueldos en diversas épocas.

Pero ni en el Senado, ni en la otra Cámara, se ha insistido lo suficiente en una irritante excepción que ha ocurrido en esto del mejoramiento económico de los empleados públicos: el olvido, que prácticamente se ha hecho, de los funcionarios judiciales, cuyas rentas permanecen idénticas a lo que fueron quince o veinte años atrás, mientras la mayor parte de los empleados de otro orden las han visto mejoradas, en algún grado.

Hemos comentado en más de una oportunidad la irritante desequivalencia existente entre los sueldos administrativos estrictamente tales, y los sueldos judiciales, y visto que, en general, en los departamentos y en las capitales de provincias, casi todos los empleados públicos del rango superior de cada oficina ganan más que los respectivos jueces letrados; y que en Santiago son numerosos los funcionarios que disfrutan de renta no sólo superior a la de los jueces, sino a la de los Ministros de la Corte de Apelaciones y de la Suprema.

Sabido es que, por la naturaleza de las funciones y por la intensidad y seriedad de las labores mismas, un magistrado judicial carece de libertad para buscar otros medios de vida en campos complementarios de actividad. Le están vedados muchos caminos que a empleados de menor categoría o de otro orden administrativo, le son lícitos. De manera que el juez o el Ministro de Corte ha de ceñirse a la corta renta con que le provee el Estado y poner toda su esperanza de mejoramiento de ella en el Estado mismo. Si el Gobierno o el Congreso no adoptan iniciativas al respecto, si no impulsan los proyectos presentados, seguirán los miembros del Poder Judicial soportando la deprimente comparación de sus rentas con las del promedio de los empleados de la Administración; seguirá el servicio judicial, — tan importante como es, en la esfera del interés público y en la esfera del Derecho Privado, — el más mal pagado de todos los servicios públicos del país.

Hay un principio de justicia elemental en esto de pagar mejor a los que tienen por misión hacer justicia.

LABORATORIO CLINICO
— DEL —
Dr. Leonidas Corona T.
SANTIAGO
Delicias 868. — Teléfono 2483
Reacción Wassermann. Sección de Química. Sección de Bacteriología.

ASCENSORES ELECTRICOS SUIZOS
"CHINDLER"
Lo más perfecto, seguro y económico. Pidan presupuestos a sus representantes.
OFICINA LUIS HARNECKER
BANDERA 79. 2.o PISO—CASILLA 2786—TELEFONO 2[illegible]
22-A.

Viña San Pedro
(J.G.Correa Albano)
EL MEJOR VINO

Compañía de Tranvías, Luz y Fuerza Eléctrica
DE VALDIVIA
(SOCIEDAD ANONIMA)
Capital Social: $ 5.000,000
DIVIDIDO EN 250,000 ACCIONES DE $ 20 CADA UNA
DIRECTORIO:
Presidente, Sr. Carlos Werner
Vice. Ingeniero Sr. Horacio Valdés
Directores señores:
William E Wotherspoon
Manuel Ossa Sainte Marie
Francisco Bulnes Correa
Adolfo Oettinger
Pablo Hoffman
Federico Roddoehl
Director Gerente: Ingeniero señor Rafael Torreblanca
Notaría: Manuel Gaete Fagalde
Banco: Banco de Chile
GERENCIA: GALERIA ALESSANDRI 30
CASILLA 30[illegible] — SANTIAGO

MAGIA NEGRA

por IGNACIO SERRANO.

Filtros y hechizos.—Un extraño caso de telepatía

A un sitio, cuyo nombre no viene al caso y que semeja un nido coqueto y hermoso de mujer, forrado en sederías de la China y cubierto de raros tapices del Tonkin, llegó un día un hombre de cierta edad, huyendo de la policía que le perseguía por suponerle, y con razón que sólo se probó más tarde, el alma de una banda de personas que en el Sur del país aquel, se dedicaba a manejos y curaciones castigadas por todos los Códigos del mundo.

Era el Verano y en la playa elegante y cosmopolita, bella de colores y radiante de luz, la playa que se dijera en forma plataforma sobre la cual descansa el nido aquel, incrustado en las rocas majestuosas que arañan las olas bravías en noches de tempestad y de las que defiende un faro a los navegantes que, confiados en la buena suerte, se atreven a dirigir sus navíos a aquel país de ensueño, turbados sus ojos por los espejismos maléficos que refleja la Rosa de los Vientos en el puente de gobierno de sus bajeles, reunía, día a día, a un mundo delicioso en su cosmopolitismo, feérico en su lujo, delicado en su refinamiento, soberbio en la fuerza de su dinero y artista y canallesco en sus vicios; de los más remotos confines de la tierra acudían allí los veraneantes, los millonarios y los aventureros y en aquel nido atrevido y bello en que los hombres disputaban su braveza a la tierra para adornar con la decoración de una naturaleza de sueño aquel rincón que se diría un magnífico macetero colgado sobre el monte y arrullado por la bárbara canción de las olas que reventaban a los pies de aquel murallón de granito milenario, aquel hombre huyendo de la ley que le buscaba, fué a ocultarse. Como él había muchos sin duda entre aquellos que paseaban sus mujeres y sus joyas en magníficos trenes de lujo, a los sonidos de las trompas de sus coches de caza o en sus maravillosos automóviles desde los cuales durante los días de carreras de caballos iban ellos a ver el triunfo de sus colores en las pistas en que bajo nombres supuestos, reyes verdaderos, de tronos y coronas, inscribían sus animales de pura sangre.

Alguien supo que allí, en un pequeño hotel situado muy cerca de la estación férrea de la villa, se ocultaba el gran jefe de la Magia Negra, el mismo que se destacó durante diez años al lado de aquel monje misterioso y siniestro que se llamó Rasputín y que cayera a los disparos y golpes de maza del Príncipe Félix Youssoupoff en Petrogrado. Y fué una mujer quien le descubrió, quien fué a verle y quien, finalmente, le llevara poco después, una noche, a su castillo, situado en el corazón mismo de las montañas, a diez kilómetros de la carretera real que lleva de la sierra al mar.

Necesitaba ella de un filtro cualquiera para librarse de su marido que a más de molestarla con continuados pedidos de sumas fabulosas de dinero, contraía compromisos sobre compromisos que debilitaban el ya menguado capital de la dama. Borracho, brutal, pendenciero e indelicado, jugador y morfinómano, era el marido tratante de cosas indecibles y estaba siempre pronto a cuanto "chantage" contra su mujer pudiera darle algún dinero. No contento con abofetearla un día, al subir ella a su carruaje de vuelta del paseo de la playa, por haberse negado a darle una nueva cantidad, llevó él a los Tribunales un juicio inmundo en que expuso todo género de vergüenzas y al que contestó la defensa de ella, exponiendo a su vez toda la trama y la ignominia de los mil vicios y degeneraciones de su marido.

A tal punto cultivó él en ella el odio, que un día, aquel en que justamente comienza esta verídica crónica, no vaciló ella en recurrir al mago negro y señor de todos los maleficios y a quien una amiga suya le recomendara desde una gran ciudad no lejana.

"Lá-bas", aquel libro famoso que extremeciera de horror, primero a la Francia entera que le leyó y luego al mundo, hace unos años, no miente en sus páginas y así como hay la ciencia del "Espiritualismo Moderno" hay también la de la "Magia Negra" que desde tiempos inmemoriales existe en el mundo. La Santa Inquisición no quemó en sus parrillas a todos los poseídos de los espíritus malignos ni consiguió tampoco extirpar las raíces del mal, que acaso son más viejas que el mundo mismo y que en vano los Grandes Cardenales quisieran destruir en las hogueras de España. Los hechizos, los encantamientos, los filtros misteriosos que destilan venenos sutiles y que matan, ya sea de una extraña enfermedad al corazón o ya de un ataque repentino o de un accidente cualquiera, aquel hombre los conocía todos y al cabo de dos sesiones que tuvieron lugar en el lejano castillo de que hablo, dió a la castellana que odiaba a su marido, un pequeño filtro destinado a eliminar al que fuera señor de horca y cuchillo en sus dominios. Recurrió el polaco, que era de Praga el mago aquel, a los servicios de una medium ayudante suya y por un curioso fenómeno acaso infernal y bien puede que perfectamente natural, obligóla en estado cataléptico a desdoblarse y a trasladarse al lado del marido, mientras la interesada, ansiosa, seguía con varios amigos suyos, el desarrollo de la sesión. Y dijo la medium que en aquel momento veía al hombre que buscaba y que estaba escribiendo una carta cuyo contenido exacto transmitió y copió, leyéndolo "en espíritu y por encima del hombro del sujeto en cuestión", a las personas que la rodeaban en el pequeño salón del castillo, situado a más de trescientas millas del sitio en que se encontraba el marido. Se copiaron las palabras transmitidas, una a una, y al día subsiguiente recibió la dama la carta original, que era a ella a quien su marido escribía aquella noche, y, original y copia eran exactos.

Yo sé sólo añadir que una semana más tarde, el individuo moría, atravesado el corazón por una bala en el vestíbulo del castillo de un amigo suyo, mientras examinaba un arma de fuego en presencia de cinco íntimos que como él se habían reunido allí para emprender juntos una cacería. Y esta es una historia que mucho ruido produjo al ocurrir y que no hace largo tiempo que así pasó, entre personas cuyos nombres son, por desgracia para mi deseo, que sería de decirlos con todas sus letras, demasiado conocidos.

Así las cosas, siguió el polaco en aquel sitio de la costa, burlando a la policía y ejerciendo su oficio con suma discreción. Entre las personas que le trataban más a menudo, con un interés verdaderamente curioso, y en ningún momento con la idea siquiera de lo que el mago sabía para bien o para mal de las gentes, figuraba un señor de muchos títulos y tierras. Y ocurrió un buen día que éste supo por un hermano suyo, que la policía comenzaba a vigilar estrechamente al polaco y que tenía sus peligros aquello de verse con el sacerdote de la Magia Negra. Las cosas muy interesantes que el gentilhombre contara sobre su amigo, el mago, habían despertado grandemente la curiosidad de una de sus sobrinas, la que, con varias amigas suyas, había consultado a una famosa mujer que a aquel mismo sitio había llegado el año anterior a pasar una temporada. Fué de la sobrina del gran señor de quien partió la idea de avisar al polaco del grave daño que le amenazaba, pues la policía sólo esperaba un documento que debía de llegarle de un día a otro del extranjero, para proceder a su arresto.

Unas líneas advirtiéndole esto y recomendándole ponerse en salvo de seguida, le fueron enviadas por la marquesita y el sirviente de confianza que llevó el aviso, volvió con la carta diciendo que el destinatario había dejado el hotel.

Aquella noche, después de comida, nos encontrábamos en la biblioteca de la "Villa Fantome", de propiedad de la caritativa personita, heroína de este extraño caso, cinco personas, entre las que se contaba su propio padre, y su tío, el amigo del polaco. De súbito, ella se puso inmensamente pálida, echó la cabeza atrás sobre el respaldo de la gran silla abacial en que se encontraba sentada, su respiración se hizo jadeante y sus ojos se entornaron a la vez que sus dedos crispados, se asieron con fuerza a los brazos del sitial, mientras su ser entero se estremecía en un larguísimo escalofrío y un débil gemido de angustia se escapaba de sus labios entreabiertos. Corrimos todos a su lado y al cabo de un largo rato de silencio, consiguió su padre, que la estrechaba en los brazos, reanimarla y hacerla volver. Su voz nos llegó entonces, inquietante:

—"Se ha marchado ya? ¿Salió o está aún aquí?"

Y luego nos contó que sus ojos se habían de súbito enturbiado, que una traspiración muy fría había empapado todos sus miembros y que había visto al polaco, primero huir por un camino, perseguido por seis gendarmes, tres de ellos en bicicleta y el resto a pie; tratando de escapar se arrastraba por entre unas matas a la orilla de un río, cuando cuatro disparos le habían alcanzado y dejado muerto, de bruces, a la orilla misma del agua y luego, instantáneamente, le había vuelto a ver entrando por la puerta de la biblioteca, ir hacia ella, tocarla en el hombro con la mano y decirle, sonriendo:

—"Gracias por el buen deseo de prevenirme para que escapase a tiempo. Yo lo sabía también, pero así había de ocurrir"... y luego, marcharse, lentamente.

Al día siguiente, los telegramas de la prensa local contaban con todos sus detalles la captura y la muerte del polaco y el gentilhombre que fuera su amigo, obtenía una copia legalizada del relato oficial del jefe de los gendarmes que dirigiera la patrulla que le dió muerte, y recuerdo que aquella tarde, al guardarla entre sus papeles más preciados que conservaba con esmero en un hermoso vargueño español, el gran señor me dijo con un gesto afable y su voz grave y serena, que aún me parece escuchar:

—"La Magia Negra"... si supiéramos siquiera unas cuantas páginas de ese libro fantástico que han escrito los magos verdaderos en miles de años que lleva el mundo de existencia, seríamos amos y dueños soberanos del Universo... manejaríamos todo a nuestro capricho y seríamos dioses con el poder del Mal..."

I. S.

GRAN HACIENDA-30.000 Cuadras
VENDEMOS EN LA PROVINCIA DE COLCHAGUA
800 cuadras regadas, 1,000 más de muy fácil riego
Prolongando y ensanchando canales, agua muy abundante
12.000 CUADRAS DE INVERNADA Y 16.000 DE VERANADA
PARA SIEMBRAS Y CRIANZAS EN GRAN ESCALA
Es una hacienda recién formada que triplicará de valor
Con el regadío y cultivo. Hay toda clase de edificios
MONTAÑAS INAGOTABLES PARA MADERA, LEÑA Y CARBON
y una caída de agua para desarrollar diez caballos de fuerza
Precio $ 2.150.000, Grandes Facilidades de Pago
ALEJANDRO GREENE CRUZAT
Sección Fundos
ALEJANDRO GREENE VALVERDE
Teatinos 8[illegible] —.— Casilla 3722

SOLO POR
3
DIAS
VENTA EXTRAORDINARIA DE
SALDOS MEDIAS
Algodón, valor $ 1.80, hoy. . . . . . $ 1.20
Alemanas, valor $ 5.00, hoy. . . . . . . $ 3.50
Tipo Monito, valor, $ 5.50, hoy. . . . $ 4.20
Hilo fino, valor $ 8.50, hoy. . . . . $ 6.50
Seda con costura, sin fallas, valor $ 8.50, hoy. . . . . . . $ 6.50
Seda natural, valor $ 12.90, hoy. . . $ 9.50
CALCETINES
Algodón, valor $ 1.20, hoy. . . . . $ 0.80
Negros, valor $ 2.00, hoy. . . . . . . $ 1.50
Fantasía, valor $ 2.90, hoy. . . . . $ 1.90
Tipo Monito, valor $ 4.50, hoy. . . . $ 3.00
Hilo fino, valor $ 6.50, hoy. . . . . . . $ 4.50
Seda sin falla, hoy $ 5.80
CALCETINES PARA NIÑOS
Algodón, valor $ 1.00, hoy. . . . . . . $ 0.60
Alemanes, valor $ 2.00, hoy. . . . . . . $ 1.00
Se ruega, por la misma comodidad de los clientes, efectuar las compras por la mañana, para evitar las aglomeraciones en la tarde.
LA REINA DE LAS MEDIAS
AHUMADA 360

PROPUESTAS PUBLICAS

para el transporte de la correspondencia del Correo Central, a las sucursales y Estaciones de los Ferrocarriles

Se piden propuestas públicas para el transporte de correspondencia entre la oficina central, las Estaciones de los Ferrocarriles del Estado, las sucursales actuales de Correos y las que se crearen más tarde, incluyendo la obligación de trasbordar la correspondencia cada vez que sea necesario.

El proponente deberá acompañar, como garantía del cumplimiento de la propuesta, una boleta por el 10 o/o del monte de ella.

Dichas propuestas se recibirán el 30 de Abril a las 5 de la tarde, y se abrirán el 2 de Mayo próximo, a las 3 P. M.

Mayores datos se proporcionarán diariamente de 3 a 5 P. M., en la secretaría de la Administración Principal de esta ciudad.

Santiago, 16 de Abril de 1923.

Instituto San Martín
SAN MARTIN 64. — TELEFONO INGLES 213
Internos, medio-pupilos y externos. Humanidades, preparatorias y kindergarten. Profesores de Estado. Exámenes válidos en el establecimiento. Profesorado, señores Ernesto Melo Aguirre, Agustín Rivera, Aliro Aceval, L. Sazié, Esteban Mora, J. Cuadra Gormaz, Fílidor Herrera Lagos, M. Fuentes, R. Barría Oyarzún, etc. Pídanse prospectos. Matrícula abierta. Clases funcionando. 21-A

NOTIFICACION

En escrito presentado por el Síndico del concurso de la sucesión de Dionisio Serey, pidiendo se gire libramiento por dos mil pesos a cuenta de honorarios, se proveyó: Santiago, 16 de Abril de 1923.—Como se pide con citación.—R. Fernández B.—O. Darrigrandi, secretario.

Círculo Israelita

Se cita a los socios de este círculo para una asamblea general extraordinaria que tendrá lugar el día Jueves 19 del corriente, a las 9 P. M. en su local social para tratar la siguiente orden del día:

1. Aprobación del precio y condiciones de venta de la propiedad social.
2. Nombramiento de una comisión técnica permanente para adquisición y construcción de la nueva casa social en proyecto.

Se ruega puntual asistencia de todos los socios.

EL SECRETARIO.

Sociedad Anónima
:: Feria :: Yzquierdo
Para nuestra Feria de Hoy Martes 17
tenemos diversas partidas de
GANADO GORDO, ENTRE BUEYES, VACAS Y NOVILLOS
llegados de varios puntos, entre ellos Osorno, Chacayal, Parral, Talca, Chimbarongo, Rancagua, etc.
También remataremos diversas partidas de caballares de tiro y silla, buena clase.
JUAN ANTONIO GONZALEZ EDWARDS, Gerente.
COMISION UNICA, UNO POR CIENTO.
La Feria contrata seguros del ganado en trasporte ferroviario por cuenta de la Compañía Ibero-Chilena.

CALEFACCION CENTRAL
Nos encargamos de la instalación de servicios nuevos y de la reparación de los existentes.
Contamos con todos los aparatos para el objeto y personal competente.
Envíe sus órdenes a la
CASA SANTIAGO WEBB & CO.
ESTADO 156-170
Casilla 1767 :-: Teléf. Ing. 3176 3177

GRAN REBAJA DE PRECIOS
Continuará sólo por dos días más la gran rebaja de precios en los géneros nacionales y gamuzas extranjeras que está haciendo por ensanche del local, la
Casa Mateo Delporte
ROSAS 1260, ENTRE MORANDE Y TEATINOS

Notas Políticas y Parlamentairas

LA COMISION ELECTORAL RADICAL SE REUNIO AYER CON LAS DELEGACIONES PROVINCIALES PARA ENCARAR EL PROBLEMA ELECTORAL DEL PARTIDO

Después de oír una detenida y acuciosa exposición del delegado de Llanquihue, señor Roberto Hernández, la Comisión Electoral resolvió mantener inamovible la candidatura senatorial del señor Buschmann por aquella provincia

La Comisión y las delegaciones se reunirán nuevamente hoy para estudiar y resolver las cuestiones senatoriales restantes

LOS COMITEES ELECTORALES DE LA ALIANZA CONTINUARAN MAÑANA EL ESTUDIO DE LA DISTRIBUCION Y UBICACION DE DIPUTACIONES Y CONSIDERAR LAS TRAMITACIONES CON EL PARTIDO LIBERAL DEMOCRATICO

El Senado celebrará sesión hoy para ocuparse de la prórroga de la concesión del Ferrocarril Salitrero de Tarapacá

REUNION DE LAS DELEGACIONES PROVINCIALES RADICALES CON LA COMISION ELECTORAL DEL PARTIDO

Ayer a las 5 P. M., se efectuó la primera reunión de las delegaciones enviadas por las Asambleas Radicales de provincia, con la Comisión Electoral del Partido.

La sesión fué presidida por el vicepresidente del Partido, señor don Remigio Medina, asistiendo los miembros de la Comisión, señores Pedro Rivas Vicuña, Carlos Alberto Ruiz y Héctor Arancibia Lazo, y los delegados de las provincias de Bío-Bío, Malleco, Cautín, Valdivia y Llanquihue.

Asistieron, además, el presidente del Partido, senador señor Pedro Aguirre Cerda; los diputados señores Domingo Durand, Eulogio Rojas Mery y el Ministro de Instrucción, señor Luis Salas Romo.

DEBATE ELECTORAL

Abierto el debate usó de la palabra el delegado de las Asambleas de Llanquihue, señor Roberto Hernández quien en breves palabras y con documentos, reseñó el mapa electoral de aquella provincia, dando los cómputos electorales que sirven de base a la futura elección.

Dió a conocer la nómina de mayores contribuyentes, llegando a la conclusión que le corresponde en derecho al Partido Radical esta senaturía y que en ningún caso puede ser cedida a Partido alguno de los aliados, reiterando una vez más que el candidato radical a senador don A. Julio Bischmann, contaba con una situación incontrarrestable en todo sentido.

La Comisión Electoral en vista de estos antecedentes acordó recomendar a la Junta Central la inamovilidad de la candidatura, a senador del señor Julio Buschmann.

El delegado por Valdivia señor Miguel González, habló a continuación, expresando que el Partido Radical en esa provincia había acordado ya proclamar candidato a senador radical.

Representando a la provincia de Cautín usó de la palabra el delegado señor Rudecindo Ortega, expresando que la senaturía de la provincia correspondía al Partido Radical, por considerar que en ella el Partido contaba con fuerzas suficientes para llevar al triunfo a cualquier candidato.

Terció en el debate, el diputado por Cautín, señor Domingo Durán, abundando en análogas observaciones a las que había formulado el señor Ortega, y agregando interesantes datos electorales, que contribuían a orientar a la Comisión Electoral en las elecciones pasadas para fundarlas.

Finalmente, el diputado señor Rojas Mery habló en representación de la provincia de Malleco, produciendo un detallado informe sobre el estado de las fuerzas electorales en la provincia y según el cual más del 60 por ciento del electorado pertenecía al Partido Radical; recordó las luchas electorales pasadas en las cuales el Partido había demostrado la superioridad de sus fuerzas electorales y terminó expresando que los radicales de Malleco podían llevar con seguridades de éxito un candidato a senador.

Se acordó que hoy, a las 5.30 P. M., se reunieran nuevamente las delegaciones y la Comisión Electoral, para proseguir en el estudio de los informes que se presenten.

* * *

PACTOS ELECTORALES ALIANCISTAS

Mañana Miércoles, a las 5.30 P. M., se reunirán los Comitées Electorales de los Partidos Radical, Liberal Aliancista, Nacional y Liberal Democrático Aliancista, para adelantar el estudio de los pactos de Alianza, en la parte relativa a la distribución y ubicación de candidaturas a diputados.

Como lo hemos informado en ediciones anteriores, los Comitées tienen ya muy avanzado el acuerdo general sobre la materia, como quiera que se encontrarían ubicadas y distribuídas 42 diputaciones, para el Partido Radical; 18 para el Liberal Aliancista; 11 para el Nacional; 16 para el Demócrata. Habría que pronunciarse acerca de cuatro más para completar el número de candidaturas que le correspondería al Partido Demócrata y de una más para el Nacional.

Igualmente los Comitées tendrían acordadas 17 de las 18 diputaciones que los dirigentes liberales democráticos han solicitado y ésta será también una cuestión que los Comitées deberán resolver en su reunión de mañana.

DIRECTORIO GENERAL DEMOCRATA

El Directorio General del Partido Demócrata debe reunirse hoy en sesión ordinaria a las 9 P. M.

Se proseguirá el debate sobre las incidencias de la Convención de Victoria, el que posiblemente quedará terminado en esta sesión, procediénse a continuación a votar las indicaciones presentadas, por las cuales se pide la aplicación de enérgicas medidas disciplinarias para algunos miembros del Partido que tuvieron participación en la organización de la Convención.

El Director General, señor Gentoso que está con el uso de la palabra desde la sesión anterior, ha presentado un proyecto de acuerdo en el sentido de sustraer del conocimiento del Directorio General la cuestión de fondo y para que se pasen los antecedentes a las Agrupaciones respectivas, a las cuales reglamentariamente correspondería aplicar las sanciones que se han propuesto en el seno del Directorio General.

JUNTA EJECUTIVA LIBERAL UNIONISTA

La Junta Ejecutiva Liberal Unionista que se encontraba citada para ayer a las 6.30 P. M., no celebró sesión por falta de número.

JUNTA EJECUTIVA CONSERVADORA

La Junta Ejecutiva Conservadora celebrará hoy Martes sesión ordinaria, a las 11 A. M.

FERROCARRIL SALITRERO DE TARAPACA

El Senado celebrará sesión hoy de 3.30 a 6.30 de la tarde, en el local de sesiones de la Sociedad Nacional de Minería, Moneda 759, con el objeto de ocuparse del proyecto de modificación y prórroga de las concesiones a los Ferrocarriles Salitreros.

COMISION MIXTA DE PRESUPUESTOS

La Comisión Mixta de Presupuesto se reunirá mañana, a las 6.30 P. M., a fin de seguir ocupándose del despacho del Presupuesto de Instrucción.

SESION DEL CENTRO LIBERAL

Con numerosa asistencia de socios del Centro y miembros de otros partidos políticos, celebró sesión anoche el Centro Liberal.

Abierta la sesión, usó de la palabra el señor Conrado Ríos Gallardo, lamentando la no asistencia del señor Horacio Fabres, y concretándose a hace runa amplia exposición de todos los antecedentes del affaire salitrero.

Durante su disertación, tocó diversos puntos, entre los cuales anotamos el denuncio en sí mismo, la intervención del Presidente de la República, la publicación del acta de la Compañía de Salitres, el remitido hecho en "El Mercurio", por el señor Horacio Fabres, la carta del señor Alejandro Valdés Riesco, el artículo del señor don Carlos Balmaceda, titulado: "Mi respuesa a don Horacio Fabres", el reportaje a don Carlos Balmaceda, el contrato de Iguala, y la Exposición del Directorio de la Compañía de Salitres de Antofagasta.

Finalmente, el señor Ríos pidió se dirigiera una nueva carta al señor Fabres, invitándolo a concurrir a las sesiones del Centro, a fin de discutir con él sobre este asunto.

Se acordó celebrar próximamente una nueva sesión extraordinaria, a la cual asistiría el diputado señor Ismael Edwards Matte, quedando comisionada la Mesa Directiva a fin de que se ponga de acuerdo con el diputado por Santiago, acerca de la fecha en que se ha de efectuar esta sesión.

JIRAS DE PROPAGANDA POLITICA

Por acuerdo del Directorio General del Partido Demócrata, una Comisión formada por el senador señor Zenón Torrealba, y los diputados señores Juan Pradenas Muñoz, Juan Vargas Márquez, Luis Correa Ramírez y de la Vega, efectuará una jira de propaganda a las ciudades de Llay-Llay, Calera, Quillota y Limache, los días Jueves, Viernes, Sábado y Domingo, de la próxima semana.

En las dos primeras ciudades se darán conferencias de propaganda demócrata y se harán gestiones para reorganizar las Agrupaciones de Quillota, pueblo en el cual el diputado señor Pradenas Muñoz, dará una conferencia sobre la cuestión social y actualidad política.

REFLEXIONES

Bastante sensibles son los acontecimientos derivados de la última Convención de Victoria.

Digo sensibles, porque ellos dan márgen a ciertas reflexiones, de las que no salen muy bien puestos ciertos elementos que en otras condiciones hubieran sido de inestimable valor para la causa que sustenta el programa democrático.

En primer lugar debo referirme a la incultura asfixiante de que han hecho uso los dirigentes de esta Convención en la polémica que necesariamente tenïase que levantar alrededor de sus conclusiones.

Esto es, hasta cierto punto, intolerable en quienes pretendieron asumir, desde Victoria, la suprema dirección del Partido.

Los hombres que tienen la aspiración de imprimir rumbos a la marcha de una colectividad, antes de ser hombres guías, tienen que ser hombres honestos. Sin este requisito no tendrán nunca la fuerza moral suficiente para imponerse ante el criterio colectivo.

Por otra parte ¿creén los organizadores de esa Convención que los demócratas de la República iban a aceptar que naciera de ahí, de una Convención contrahecha, el nombramiento de un comité provisional que tuviera a su cargo la dirección del Partido en reemplazo de su actual Directorio General?

Aquellos que auscultan la bondad de los hombres, ya sea por la pureza de sus intenciones, por la corrección de sus procedimientos o porque pesan en una misma balanza la actuación pasada y presente del individuo, saben a qué atenerse.

No trato de desconocer con esto último la teoría de la evolución. Niego y desconozco si el derecho de comerciar con ella, como ya se ha pretendido hacerlo en Victoria con el acuerdo de Talca. Niego también el derecho de eregirse en vestales a quienes no alcanzan a ser fetiches.

Esto hay que combatirlo a toda costa. Y a nadie mejor que a la juventud le corresponde este rol depurativo.

H. V. ARCE.

Santiago 11-IV-923.

ELECCION INTERNA DE CANDIDATO A MUNICIPAL

En votación interna de los diversos Clubs y Centros Sociales y Políticos obreros de los barrios Matadero y Maestranza, llevada a efecto hoy, ha sido proclamado candidato obrero a municipal por Santiago, el señor René Cornejo Morales, activo defensor de las nuevas ideas y presidente del Club Social "Arturo Alessandri P." Tomaron parte en la votación 513 votantes que según los escrutinios generales practicados, dió el siguiente resultado:

Por el señor R. Cornejo, 383 votos.

Por el señor R. Huidobro, 112 votos.

Por el señor C. Escobar, 10 votos.

Por el señor E. Durán, 8 votos.

La votación se llevó a efecto en forma tranquila.

PARTIDO RADICAL

CANDIDATURA A DIPUTADO POR SANTIAGO.— Con gran actividad continúan las adhesiones a la candidatura del doctor Braga Castillo para diputado por Santiago. Los asambleístas radicales que deseen firmar la presentación reglamentaria del candidato a la Asamblea pueden hacerlo diariamente en Huérfanos 1153, oficinas 39 y 40, de 11 a 12 M. y de 5.30 a 7 P. M.

PARTIDO DEMOCRATA

EL CENTRO DEMOCRATA Y LA CONVENCION DE VICTORIA

(Versión oficial)

Habla el presidente del Partido Dr. Fajardo.—Aclaraciones de los señores Eduardo Gentoso y Héctor Alvarez.—La sesión del Jueves

El Jueves pasado celebró sesión el Centro de Propaganda Demócrata con numerosísima asistencia de socios, pues, se continuaba en la hora del día el debate planteado sobre la Convención de Victoria.

Cuestiones doctrinarias.—Separación de la Iglesia del Estado.—En la hora de los incidentes el doctor Fajardo usó de la palabra para referirse a los acuerdos de carácter doctrinario tomados por la Junta Central Radical, especialmente respecto a la separación de la Iglesia del Estado. Manifestó el señor Fajardo que habiéndosele pedido por un representante de la prensa su opinión, había manifestado que aún cuando el Partido Demócrata consultaba en su programa puntos definidos sobre el particular, él consideraba que no era la hora de traer a los debates del Congreso estos asuntos, habiendo otros problemas de carácter social y económico que priman sobre aquéllos. Se refirió a la propaganda constante que sostenían sin embargo los elementos católicos con los Congresos Marianos y Eucarísticos.

Los señores Héctor Alvarez, Eduardo Gentoso y Eleodoro Estay Irarrázaval participaron en el debate. El señor Gentoso se refirió a importantes problemas económicos mucho más esenciales que las cuestiones doctrinarias, mencionando entre otros, la subdivisión de la propiedad.

El señor Estay manifestó que el proletariado no creería en el programa de los radicales, porque sabía que no tenía otro motivo que provocar ruido como una plataforma electoral. Todos estuvieron de acuerdo con la opinión del presidente del Partido, y se acordó iniciar un debate amplio sobre la materia en sesiones próximas una vez que el debate político haya terminado.

Programa de acción del Partido en el próximo período legislativo.— El señor Héctor Alvarez se refirió a la necesidad que había que la juventud tomara a su cargo la confección de un programa de trabajo y de acción que desarrollar por los parlamentarios del Partido en el próximo período legislativo, que contemplara los problemas económicos, sociales y políticos, en forma que sirviera como una especie de plataforma electoral en la próxima campaña.

Los señores Serafín Soto, Joaquín Olalla, Vargas Barrera, Fajardo y otros asambleístas estuvieron de acuerdo en el fondo de la idea del señor Alvarez y se acordó nombrar en sesión próxima una comisión para dicho fin.

Orden del Día.—Debate político sobre la Convención de Victoria.— Estando inscrito en primer lugar el presidente del Partido, doctor Pedro Fajardo, comenzó a desarrollar sus observaciones, tendientes a justificar la actitud del Directorio General ante las manifestaciones separatistas, que, según él, pudo comprobar en la Convención de Victoria.

Manifiesta en primer término el juicio que se ha formado la opinión pública de las actividades que viene desarrollando el Centro Demócrata desde hace tiempo. Hace el elogio de la institución y manifiesta que hoy el Centro de Propaganda del Partido Demócrata ocupa el mismo prominente lugar que anteriormente ocupara el Centro Radical y el Centro Liberal. Que hoy esa labor de alto interés público y de bien social la desarrollaba el Centro Demócrata. Por esto, sintió un profundo dolor cuando vió por las versiones de los diarios de forma como planteaba el actual debate el Centro de Propaganda. El señor Fajardo se preguntó si no habría sido más lógico y más caballeroso que los miembros del Centro hubieran llamado al presidente del Partido que hasta hace poco era el presidente del Centro para oír sus explicaciones y evitar lanzar la censura que significa el voto propuesto.

Analiza el señor Fajardo extensamente las opiniones vertidas por los señores Uribe y Soto y el voto del señor Izquierdo para manifestar que hay razón en decir que se ha tratado de censurar acremente al Directorio General. Estudiando el desarrollo de la Convención de Talca llega al estudio y consideración del voto aprobado en Talca. Manifiesta que debido a las tres corrientes que allí se manifestaron, se produjo el voto aprobado, que según el Directorio, significa que es este organismo el que debe estudiar los pactos y si éste los rechaza, viene la autonomía electoral como consecuencia. De modo que, sujeto a esta interpretación, manifiesta el señor Fajardo que el Directorio representado por su mesa directiva procede en la actualidad a estudiar los pactos electorales de Alianza Liberal, que serán sometidos a la aprobación del Directorio, quien si los rechaza, dejará el campo para que las agrupaciones gocen de la autonomía electoral que les dá el acuerdo de Talca. Estima así que la Convención de Talca rechazó la autonomía general del Partido.

En seguida pasa a referirse a las personas que organizaron la Convención de Victoria. Declara que fué partidario de ir a Victoria para conocer de cerca los propósitos de sus organizadores y que se felicita de haber ido, por cuanto le permitió descubrir los intentos separatistas que dominaban en sus miembros. Añade que los señores Morales son dos antiguos miembros del Partido Conservador en Arauco y que sólo hace año y medio han entrado al Partido Demócrata tal vez porque en él han visto campo para surgir, sembrando la división. Refiriéndose al señor Lefevre, lamenta que un miembro distinguido como él que ha prestado otras veces servicios a la causa, haya acompañado en estos intentos condenables. traicionado al Partido en la campaña traicionado al Partido en la lampaña de 1921, dejando al señor Gentoso completamente sólo en Ovalle y yéndose al sur a trabajar por el candidato conservador señor Menchaca Lira.

El señor Eduardo Gentoso declara que es efectivo que el señor Lefevre a pesar de sus vinculaciones en los departamentos donde fué candidato a diputado, y aún más, habiendo prometido encargarse de sus trabajos en cierto departamento, se marchó al Sur, según él había creído hasta la fecha, para ayudar al señor Bañados en Santiago. Pero ahora que por boca del presidente del Partido, sabía que había ido al Sur ayudando al señor Menchaca, considera que éste sí que es un motivo de expulsión; pero que mientras se intente expulsar al señor Lefebre porque emite opiniones en una Convención y está con las agrupaciones, él jamás dará su voto en el Directorio en tal sentido.

El señor Fajardo, prosiguiendo, continúa en el ataque a las cabezas del actual movimiento, y considera que si el movimiento que se dice que hay en provincias, lo encabezarán servidores de la democracia como los señores Gentoso y Alvarez, creería en la sinceridad de su proceder; pero no tratándose de las personas cuya expulsión hará efectiva el Directorio General.

Reconoce a las provincias el derecho perfecto de manifestar sus aspiraciones y prueba de ello que fué a la Convención de Victoria para oír precisamente esas aspiraciones. Pero como todos rivalizaron en un ataque consecutivo, fuerte, audaz, mordaz para el Directorio General, no tuvo otro camino que desautorizar la Convención. Estima que a esos elementos no se les puede seguir porque están traicionando los intereses de la democracia.

El señor Alvarez, aprovechando una interrupción, se refiere al señor Lefevre para explicar la amistad que liga a este correligionario con el señor Menchaca Lira. Después de éstas alusiones personales, se extiende en algunas consideraciones relacionadas con el debate.

Por haber llegado la hora se levantó la sesión, quedando con la palabra para la sesión del Jueves, el doctor Fajardo.

Se acordó en esta sesión declarar, a raíz de la información de "El Diario Ilustrado", que sólo podía ser tomada como oficial aquella versión que llevara esta advertencia en su encabezamiento.

COMUNA DE QUILICURA.—Ha dejado de existir el antiguo y entusiasta demócrata de esta comuna, don Juan Pozo V. Se ruega que concurran a sus funerales, que se llevarán a efecto hoy, a las 4 P. M., desde la Avenida Altamirano 31 (Población Villa Moderna) a todos los demócratas de esta Agrupación.

CENTRO "GUERRILLEROS DE LA DEMOCRACIA". — El Centro Guerrilleros de la Democracia, pone a disposición de las instituciones amigas, sus salas de sesiones en su nuevo local, Argomedo 316.

—Se ha citado a sesión ordinaria a los miembros de este Centro, para hoy Martes, en su local, calle Argomedo 316.

PARTIDO DEMOCRATA DE LA COMUNA SAN MIGUEL.— (Versión oficial).— En sesión de asamblea ordinaria celebrada el Jueves 12, se acordó celebrar sesión extraordinaria el Jueves 19, a las 8.30 P. M., para tratar asuntos internos acordados en esa asamblea. Se encarece la asistencia. Local: San Joaquín 118.

CANDIDAUTURAS NICASIO RETAMALES Y RICARDO GUERRERO.— En el Centro Demócrata Estación, Chacabuco 14-A., se reunirán mañana Miércoles, a las 9 P. M., los adherentes a estas candidaturas.

En ese mismo local están abiertos los registros de adhesiones.

A pedido del Comité y de sus amigos, en breve los candidatos señores Nicasio Retamales y Ricardo Guerrero, harán jiras por las diversas comunas, exponiendo sus programas.

CENTRO DEMOCRATA DE SANTIAGO— (Versión oficial).— Presidida por el señor Vargas Barrera, celebró sesión ordinaria el Jueves último este Centro, con la actuación de los secretarios Izquierdo y Planells y gran número de asistencia de asambleístas.

Después de tratar diversos asuntos de carácter internos, el doctor Fajardo inició un incidente respecto al proyecto que el Partido Radical, presentará sobre separación de la Iglesia del Estado.

Manifestó el señor Fajardo, que creía que no era oportuno en vista de la situación actual, presentar dicho proyecto, porque vendría a entorpecer los proyectos económicos y sociales, que actualmente están en tabla. Hablaron los señores Gentoso y Héctor Alvarez, sobre este mismo asunto, pasando a la orden del día el debate.

En la orden del día, se siguió el debate pendiente respecto al voto del señor Izquierdo, entrando a terciar el doctor Fajardo, que estaba inscrito de la sesión anterior.

Principió el doctor Fajardo por lamentar dicho voto, pues el Centro Demócrata se había siempre caracterizado por defender la disciplina y doctrinas del Partido, el desarrollo de

hasta el término de la

do con la palabra para

guiente.

Este debate term

sión del Jueves de

mana, en la que se

tos presentados.

Terminado este deb

rán los debates

y doctrinarios.

Se ha citado para el

mo, a las 9 P. M., a

ría a todos los cent

REORGANIZACION DEL PARTIDO LIBERAL DE VALPARAISO

ACUERDOS ADOPTADOS EN LA REUNION EXTRAORDINARIA CELEBRADA AYER POR LA ASAMBLEA LIBERAL ALIANCISTA

Nuestro corresponsal en Valparaíso, nos ha trasmitido anoche la siguiente información telegráfica:

"Valparaíso.— "La Nación".— En los salones del Hotel Astur, se efectuó hoy de 5 a 7 y media de la tarde, una gran reunión de los elementos liberales del puerto, presididos por el diputado don José Maza y por el presidente de la Asamblea Liberal Aliancista, doctor Alfredo Calleja. Concurrió todo el Directorio de esta entidad política y alrededor de 15 asambleístas y viejos liberales.

"Hubo un extenso cambio de ideas alrededor de los problemas electorales y políticos de actualidad, manifestándose unanimidad de opiniones en el sentido de proceder a la reorganización del Partido, para darle una organización definitiva de acuerdo con el Programa y Estatuto Orgánico vigentes y, también, como un medio de asegurar resultados favorables para la colectividad liberal en la próxima campaña electoral y sus preliminares de Octubre venidero.

"Se tomaron los siguientes acuerdos:

"1.o Se designa una Comisión formada por los señores Alfredo Calleja, presidente de la Asamblea; Eliodoro Vera, José Reppetto, Aníbal Frías, César Zilleruelo, Miguel Aylwin y Arturo Onfray, para que tome a su cargo los nuevos registros de la Asamblea y reciban las adhesiones de las personas que deseen ingresar al Partido Liberal.

"2.o Tendrán derecho a firmar este Registro, todas aquellas personas que fueron aceptadas como asambleístas en la institución que preside el doctor Callejas. Igualmente tienen derecho a firmarlo los liberales que suscribieron el antiguo Registro del Partido, en conformidad a las actas y acuerdos oficiales. La Comisión puede rechazar a unos y otros adherentes con el voto de los 2|3 de sus miembros.

"3.o La Comisión permanecerá en funciones hasta el 4 de Mayo próximo. En esta fecha se reunirá la Asamblea para elegir su Directorio definitivo y tendrán derecho a participar en esta elección, todos los firmantes de los nuevos Registros".

"Estos acuerdos han sido recibidos con vivo entusiasmo por los elementos liberales de la ciudad.

"El diputado señor Maza, fué festejado hoy a medio día con un almuerzo que le fué ofrecido por un numeroso grupo de liberales. Regresó a Santiago por el expreso de esta tarde.— Corresponsal".

PARTIDO CIVICO F

Se ha citado a sesión

ra el próximo Miércoles

P. M., en Santo

Se encarece la

tarse del cambio de

Agradecim

Al Doctor JUAN W

ña del Mar, le manifies

do la señora Fran

de 45 años de edad

haberle salvado la

una gran operación

el Hospital de Viña

"La Poderos

SORTEO DE AMORTIZACION VER

EL 16 DE ABRIL DE 192

BONOS DE DOS PESOS AMORTIZADOS CON LA

QUE SE INDICAN:

CON $ 5,000

05712 84634

CON $ 1,000

02082 24602 41484 55085 73889

CON $ 500

26313 29431 35290 73168 76450

CON $ 200

11826 19436 33735 39654 44204 56450 64113
89906

CON $ 100

02787 08393 13228 18323 28855 30046 30308
40102 42615 44647 51053 53829 55428 02939
70497 71005 72327 73217 74061 74178 75085
82805 84424 86019

CON $ 50

03351 05288 06367 07629 07633 26925 29138
32883 34464 34594 35202 35309 39244 39737
44878 46574 47693 48235 49398 53028 53576
55188 57316 58469 61428 63824 65386 65786
72108 72450 74478 75364 76778 77384 78965
84023 84121 87480 88955 93477

CON $ 20

00002 00113 00639 01657 02224 03317 04521
06226 06675 07176 07971 08514 08535 08558
10059 11328 13643 14026 15133 15663 16027
18234 19736 20166 20238 21081 21118 21633
26005 27096 27125 27446 27607 28085 28685
32023 32363 32794 32856 32909 33112 33118
33436 33645 33652 34088 34249 34373 34458
34915 3494[illegible] 35132 35313 36002 36024 36058
37084 37257 37457 37828 38099 38575 38648
38771 39095 39661 41153 41276 41497 42045
43883 43927 44053 44617 44855 44916 45070
47175 47638 48119 48380 48576 51311 51737
53168 53216 53403 54104 54131 54152 54207
55130 55623 56507 56955 57247 58233 58323
58626 58633 58883 59021 59518 59918 60308
62705 62774 63607 64343 65026 67127 67174
68037 68790 71013 71635 71829 72105 72126
73220 73635 74166 74309 74373 74493 74803
75494 75594 75746 75803 76212 76397 77053
77345 78394 80446 81028 82699 82735 83051
83343 83630 84077 84081 84884 85089 85118
87404 88324 88887 89235 89733 91161 93156
98734 99013

CON $ 10

01444 04036 04[illegible]3 06703 08156 08404 09365
12929 15711 16357 16834 23747 24966 26321
32225 3283[illegible] 32874 33329 33416 33630 33649
35940 38125 38856 39127 39785 40238 41602
48839 49339 51020 51374 51418 51424 51933
53136 53165 53339 53634 53764 54002 54087
55833 5663[illegible] 56814 58423 58437 58858 59325
60365 61305 63859 66368 68125 70109 71800
72182 72615 72638 73193 73198 73612 73827
74393 74826 76231 80312 80844 81075 81711
84422 85646 87010 88061 88467 89631 91077
95345

El Acta original del Sorteo ha quedado proto
posición del público en la Notaría del señor Javier
Vial.

Los premios se pagan, como de costumbre, des
la Oficina Matriz, de 10 a 12 y de 2 a 6. En provin
Agencias de la Sociedad.

Desde mañana estarán a disposición del públ
de premios de este sorteo.

PROXIMOS SORTEOS DE AMORTI

EL 25 DE ABRIL PARA LOS BONOS DE UN
5 DE MAYO PARA LOS BONOS DE 5 PESOS;
MAYO PARA LOS BONOS DE 2 PESOS.
VAYA HOY MISMO O MANDE BUSCAR SUS B

"LA PODEROSA" — TEATINOS

CABINETS LUXE
EL MEJOR CIGARRILLO HABANO
$1 LA CAJETILLA

Escuelas Primarias
Y PREPARATORIAS DE LOS LICEOS
HISTORIA DE CHILE
Por **ARMANDO PINTO**, para 3.o, 4.o y 5.o años, según los programas oficiales. Un tomo de 140 páginas, con grabados—. PRECIO: $ 1.80.
PROXIMAMENTE: del mismo autor: Geografía de Chile; Historia de América y General (para 4.o, 5.o y 6.o años); Enseñanza de la Moral (para 1.o, 2.o y 3.er años).
PEDIDOS A LA LIBRERIA "MANUEL BARROS BORGOÑO" (La Librería del Magisterio). CORRESPONDENCIA a Juan M. Valenzuela O., SAN FRANCISCO 1132, Santiago.

DENTISTA
o estudiante próximo a recibirse, necesito, para hacerse cargo clínica acreditada, con numerosa clientela.
CASILLA 1[illegible]0 — VALPARAISO

Errázuriz, Simpson & Cía.

LIMITADA

:: HUERFANOS 1112 ::

Contratistas de las Obras de Electrificación de la I Zona de :: :: los F.F. C.C. :: ::

AGENTES DE

Westinghouse Electric International

PROVEEDORES de la MAQUINARIA

SPLENDID HOY- 6.30 y 10.30
Funciones de Moda
"7.o MARTES SOCIAL"

Reaparición de la adorada

ELAINE HAMMERSTEIN

La actriz más bella, distinguida y elegante en su más reciente y mejor creación.

La Pobre Margarita

Conmovedor poema pasional de gran lujo. A las 5.15 y 9.30, "UN MENSAJE DE MARTE", por BERT LYTELL.

JUEVES
Localidades numeradas en venta. Estreno de la "3.a gran super-producción de los "4 GRANDES" destinada a un suceso triunfal.

DOUGLAS FAIRBANKS
EN
"LA MARCA DEL ZORRO"
EL MANUEL RODRIGUEZ MEXICANO.
EXCLUSIVIDAD
MAX GLÜCKSMANN

MAÑANA: La linda y elegante ANITA STEWART en el bellísimo drama pasional. "EL TIFON AMARILLO"

Si quiere Ud. divertirse asista al

ESMERALDA

el único teatro a la europea en Santiago, Record de público. Regia iluminación. Orquesta en la sala y el foyer.

— HOY —

Sigue el éxito de la Compañía

POZAS - LIGERO

Vermouth, a las 6.5. Platea, $ 2.00.

LAS CORSARIAS

Noche:

L3 VERBENA DE LA PALOMA

— Y —

LAS CORSARIAS

En el intervalo bailará en el foyer la pareja

THE FRANCOS

Mañana:

La Corte de Faraón

Teatro Hipp
Artesanos esq. de
léfono Ingl
Hoy Especial y
dioso éxito.

MILONGU

Además:

EN LAS GRAD
ALTAR
por FRANK MAYO
Viernes 20, Edd
sensacional serie
sodios"
"LOS PIRATAS
AYER
— o —
"EL CAPITAN

ESPOSA
IMPRUDE

TEATROS -- MUSICA -- CINES

SANTIAGO

Anoche reprisó la Compañía Soria la opereta de Gilbert: "La Casta Susana", con apleusos para sus intérpretes.

Hoy en la vermouth se pone de nuevo en escena la preciosa opereta "La rubia del Far West", obra que ha merecido la más franca aceptación del público. La señorita Lloret se distingue sobremanera en la protagoniste, secundada por las principales partes de la Compañía.

En la noche se reprisa "La Reine del Fonógrafo, opereta que tiene siempre público. Su interpretación corre a cargo de las señoritas Lloret y Serrano, señores Celio Soria, Barreta y demás principales elementos de la Compañía.

Se ensaya activamente la nueva opereta: "La Alsaciana", que seguramente será un nuevo éxito.

MAYORISTAS FABRICANTES

Ofrezco mis servicios para puestos de entera confianza; tengo 48 años, casado, sin familia; conozco contabilidad, idiomas, español y francés; fianza y referencias como se soliciten.

Dirigirse por carta o personalmente a

EJEMUL 617

FABRICA de MUEBLES FINOS
— DE —
ARRAZOLA y CANET

Ofrecemos precios excepcionales en muebles finos de últimos modelos. Trabajo garantido.

Visítenos en

SAN DIEGO 282-284

COMEDIA

Hoy en la vermout, a las 6.15 en punto, estreno por la Compañía Marta Fábregas de la notable obra en 3 actos, del genial don Jacinto Benavente, titulada: "La malquerida".

En la noche, a las 9.30 P. M., sétima representación de la comedia dramática del ilustre comediógrafo español don Manuel Linares Rivas, titulada: "La Garra".

Próximamente estrenos: "Las bodas de plata", "La fuerza bruta", "En qandes se ha puesto el sol", "Atelo y el vértigo".

UNION CENTRAL

"EL ALMA DEL TANGO"

La brillante temporada que está desarrollando la compañía argentina Vargas Fernández Valicelli, está confirmando el gusto del público por los espectáculos alegres; pero dentro de una absoluta moralidad y corrección.

Hoy va en Vermouth: "El viejo Hucha" de Darthes y Damel, obra que enaltece el amor maternal. La acción de esta comedia se desarrolla en forma inefable y el tipo de la madre está trazado con sincera emoción y cariño. La característica señora Sánchez hace en esta obra una labor que toca los linderos de lo definitivo, marcando el rol de madre dolorida, con fineza y suavidad emotiva.

En la noche se repiten dos obras que han agradado al público por su fuerza cómica: "El alma del tango" y "El cabaret de Montmartre", sainete este último que sirve para poner una vez más de relieve las dotes cómicas de Valicelli.

En las dos funciones los aplaudidos guitarreros Atilio Copelli, José Suárez y Juan José Fernández, harán el fin de fiesta.

ESMERALDA

Continúa este teatro llenándose día a día con la Compañía de Revistas Pozas-Ligero. Gente de todos los barrios llega hasta el Esmeralda por el aspecto europeo que tienen sus veladas, con su alegría, animación y enorme público.

En la vermout de hoy se repetirá por última vez: "Las Corsarias".

En la nocturna se hará un programa doble. En primera parte va "La verbena de la paloma", vieja zarzuela española que la compañía pone muy bien en escena.

En segunda parte se repetirá: "Las Corsarias".

En el intermedio habrá baile en el foyer con demostraciones de danzas de moda por el notable bailarín de la Berutti, Francisco Franco.

—Mañana se estrenará en este teatro "La corte de Faraón".

COLISEO NACIONAL

Hoy sube por duodécima vez la opereta nacional del señor Luis V. López: "Sugestionada", que ha sido sin duda alguna uno de los legítimos triunfos tanto por parte de la compañía como para el autor. "Sugestionada" es es la opereta que su anuncio congrega numeroso público ya cada representación obtiene iguales aplausos que cuando se estrenó. Su música ligera y agradable, con números netamente nacionales hace que muchos de ellos sean repetidos.

El próximo Viernes tendrá lugar el beneficio de la tiple cantante Blanca Larini, que tan brillante actuación ha tenido en la actual temporada. Se pondrá en escena: "La Reina del fonógrafo" para la cual se pinta un magnífico decorado.

El Sábado: "Los perros de presa" puesta en escena con la propiedad que su implicado argumento requiere.

TROUPPE GUANABARA

Hoy debutará en el Setiembre de Valparaíso la trouppe Guanabara, de vuelta de una provechosa jira por el Perú.

En Santiago reaparecerá en los teatros de la sociedad Valenzuela Basterrica y Cía. dentro de dos días.

En esta temporada pondrá en escena el cabaret: "El gato negro".

TEATRO CLUB DE SEÑORAS

COMPAÑIA 1263

HOY MARTES 17, a las 6 1|4, estreno del drama pasional:

"PRISIONEROS DEL AMOR"

cinta Goldwyn, interpretada por la genial Betty Compson.

Socias $ 1 Público $ 1.50

TEATRO COMEDIA

Empresa Ernesto Bouquet.— Gran Compañía Española de Dramas y Comedias Marta Fábregas

Hoy Martes 17 de Abril, hoy. — Vermouth, a las 6.15. Platea, $ 3.

LA MALQUERIDA

Noche, a las 9.30.—Platea, $ 3.— Por última vez

LA GARRA

T. DIECIOCHO — HOY
Harold Lloyd
AHORA O NUNCA

MUSICA

CONCIERTO ROSA GREZ

El Lunes 23 del preesnte, a las 6 y media P. M., tendrá lugar en el Teatro Setiembre el recital de piano que la señorita Rosa Grez ofrece en honor de las Delegaciones extranjeras a la V Conferencia Panamericana.

Esta velada está incluida en el programa oficial, como una de las manifestaciones artísticas a las citadas Delegaciones.

El programa que ejecutará, es interesante por todos conceptos. Por él podrá apreciarse el mérito interpretativo de la artista, que es un exponente de la capacidad que puedan alcanzar en nuestro país los virtuosos del piano.

PROGRAMAS DE HOY

SANTIAGO.— Compañía de Operetas Soria.— Vermouth: "La rubia del Far-West". Noche: "La reina del fonógrafo".

ESMERALA— Compañía de Variedades Pozas-Ligero.— Vermouth: "Las Corsarias". Noche: "La verbena de la paloma" y "Las Corsarias".

UNION CENTRAL. — Compañía Vargas-Fernández-Valicelli. — Vermouth: "El viejo hucha". Noche: "El alma del tango" y "El cabaret de Montmartre".

COMEDIA.— Compañía de Comedias Marta Fábregas.— Vermouth: "La malquerida". Noche: "La garra".

COLISEO NACIONAL.— Compañía de Operetas Retes-Jarques. — "Sugestionada".

CIRCO CANTILLANA.— Manzana residencial.— Noche.

AMERICAN CIRCUS. — Pabellón Delicias.— Noche.

STRONG-MAN.— Plaza Mapocho. —Noche.

NOTICIAS CINEMATOGRAFICAS

HOY SE ESTRENA "LADY HAMILTON" EN LOS TEATROS SETIEMBRE Y BRASIL

La película millonaria de Hugo Stinnes, "Lady Hamilton", se estrenará en vermouth y noche hoy en los teatros Setiembre y Brasil. A esta obra se le ha hecho una de las más intensas y convincentes propagandas, que culminó con la exhibición privada efectuada ayer, ante personalidades de nuestro mundo social e intelectual.

En realidad la película merece todos los elogios que de ella se han hecho. Es el esfuerzo máximo, la vista cumbre de la cinematografía alemana. Está por sobre "Dubarry" y "Ana Bolena", en cuanto a grandiosidad e interés dramático.

Generalmente, las grandes reconstituciones históricas, pecan de pesadez en el desarrollo de su argumento. El erudito director se enreda en detalles. En "Lady Hamilton" no pasa nada de ésto. Al mismo tiempo que el espectador admira la magistral reconstitución del combate de Trafalgar, trabajo le cuesta retener las lágrimas con la muerte del héroe que da su último suspiro con el retrato de su amada en los labios. En otra escena, queda uno asombrado ante la grandiosidad de los cuadros de Nápoles alborozado con la noticia de la victoria, cuadros en los cuales toman parte 20,000 personas, y siente vibrar las más ocultas fibras del corazón con la pena inmensa de Lady Hamilton, ahora sola y desamparada, que llora la muerte de su amado y no alcanza a consolarla la noticia de la victoria.

La heroína de la obra es una de las figuras más extraordinarias de la historia. Tan discutida su personalidad como la de Lucrecia Borgia, para unos es una libertina y para otros una mujer sublime. En lo que todos están de acuerdo, es en los atractivos de su personalidad que atraía y subyugaba a los hombres. Para que un hombre como Lord Nelson llegara a prendarse de ella sin consideración a su prestigio, ni a su familia, ni a su marido, ni al disfavor real, se necesita no solamente una mujer hermosa, sino algo sublime que no pertenece ya al dominio de lo físico sino del alma.

Opaco ante Lord Nelson, el héroe nacional, el marido de Lady Hamilton, siguió la política del avestruz: fingió ignorar todo. A las consecuencias del escándalo prefería seguir siendo el marido de la mujer más hermosa de Nápoles.

Eran estos tiempos de gloria para ella. Confidente de la reina Carolina, todo el mundo la cortejaba. Fué ella la que consiguió con el rey de Nápoles, Fernando VI, que rompiera su neutralidad y diera asilo a la escuadra de Nelson averiada por un temporal. ¡Cuán lejos estaban los tiempos en que ella era expulsada por plebeya del colegio de señoritas y en que tenía que ayudar a vender verduras a su madre en el mercado para tener que comer!

Nuestros lectores se darán cuenta por lo que hemos escrito, del interés fascinante del argumento. Sólo nos queda ahora decir en cuanto a su grandiosa presentación, que se invirtieron más de 200,000 libras esterlinas en su confección.

La dirección fué encomendada a Ricardo Oswald, el sucesor de Lubitsch. Los más grandes artistas alemanes toman parte en la interpretación. Liane Haid, Conrado Veidt, Reinaldo Schüzel, Teodoro Loos, Werner Krauss, etc., son figuras de renombre mundial.

Debido a su enorme extensión, —14 actos y cuatro horas de duración, esta cinta se dará en dos funciones: hoy la primera y mañana la última.

IMPERIO

UN ESTRENO ALEMAN "INFAMIA", POR MARIA SELENKA. — Las secciones de hoy de la Sala Imperio darán a conocer una nueva producción del cine alemán, que se anuncia impresionante desde su título: "Infamia". Está protagonizada por la hermosa actriz polaca, María Selenka, y contiene un argumento que retrocede en busca de sensaciones, a las antiguas novelas de gran intriga, al estilo de las obras de Alejandro Dumas, pero con una caracterización moderna que se revela en el ambiente y las costumbres, como en los diferentes detalles que marcan la época y el espíritu del día. Este estreno pertenece a la acreditada manufactura germana Trans Ocean Film de Berlín, una de las que más adelante caminan en el progreso cinematográfico y de la que se han presentado ya en Santiago excelentes obras. "Infamia" sin ser película extraordinaria, es un film que no vacilamos en calificar de interesantísimo, tanto por la tracción de su argumento, lleno de emociones y sorpresas, cuanto por la valiosa exposición de paisajes que en él se muestra y la interpretación intachable. María Selenka es actriz conocida del público y el rol que se le encarga en este drama se presta para el lucimiento de su belleza y el de sus facultades de buena actriz dramática. Parques, bosques, castillos antiguos, alquerías y vida de campo, junto con ciudades, paseos públicos, hipódromos en días de carreras y plazas de toros en día
son los escenarios
que nos muestra esta
alemana.

SPLEND
"LA POBRE MARG
ELAINE HAMMER
rifican hoy en el Sp
de moda, con motivo
Martes Social", día
mo se sabe, invade
calidades de este
numerosísimo y dis
será esta concurre
razón numerosísima
trenarse la más rec
bella de las crea
Hammerstein. La
aparecerá es una gra
lujo de la famosa
nick, y se titula "La
rita", idilio pasional
triste historia de
soltera fué víctima
sus amigas, a causa
más que ellas, y se
los hombres, y que
envidia llegó a tal
debió sufrir por ella
su dicha y el aban
rido, pero ella se
igual dignidad, con
y para siempre no
no que la admiración
lejos de ella pudo
mente la grandeza de

En la selecta, a
y en la primera de
9.30, será exhibida
comedia sentimental
tro, titulada "Un
te", creación magist
tell.

ALHAMBRA Y

Estos cines, estren
ciones de hoy una
na del género sens
licial. Se titula "M
do a Muerte", y es
rración de aventura

AMERICAN CIRCUS
ALAMEDA ENTRE MORANDE Y TEATINOS
HOY MARTES, GRAN NOVEDAD
EL CHANCHO SABIO
Unico en Sur América.

EDDIE POLO

El ídolo entre los ídolos, el actor más popular y más querido, reaparece en su más grandiosa creación, la serie coloso que dirigiera él por cuenta propia

HOY

15 sensacionales episodios de valientes relatos que, como novelas de SALGARI, narran historias de capa y espada, de amor y gallardía, de tesoros enterrados y sangre, de agua y arena, de

TIGRES DE LA MALASIA

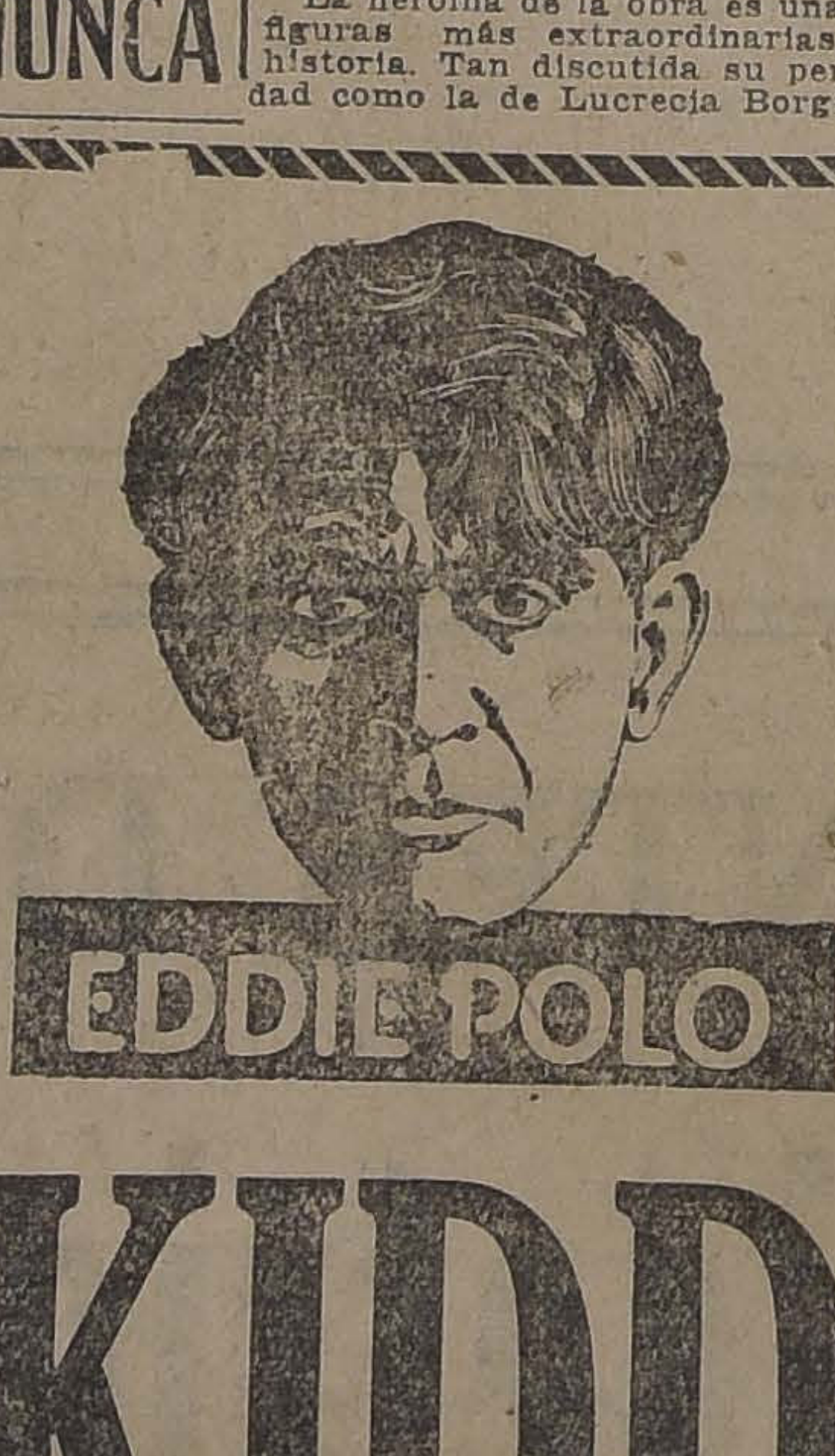

CAPITAN KIDD

La vida del célebre corsario EDUARDO DAVIS, que, en su goleta "La Muerte", asoló las costas de Chile, en épocas coloniales.

Politeama - Odeón - Alameda

EXCLUSIVIDAD DE MAX GLUCKSMANN

VENDE LA BODEGA PARRAL

Leña monte cortada a sierra leña quillay picada, leña talhuén, leña espino, carbón espino garantido de 60 kilos arriba, carbón quillay, carbón coke. Cisco espino, todo puesto a domicilio desde un saco; por carretonadas, gran descuento.

SAN FRANCISCO 697

TEATRO SANTIAGO

Empresa Ernesto Bouquet.— Gran Compañía Española de Opera, Opereta y Zarzuela, Soria y Cía.

Hoy, Martes 17 de Abril, hoy.— Vermouth, a las 6.15.—Sigue el gran éxito

LA RUBIA DEL FAR WEST

Noche, a las 9.15.—Interesante reprisse

LA REINA DEL FONOGRAFO

TEATRO UNION CENTRAL

Empresa Ansaldo, Queirolo y Cía.— Compañía Argentina

Hoy Martes 17 de Abril de 1923. —Vermouth, 6.30, por última vez
1.o El viejo Hucha.
2.o Cantos y estilos criollos por el trío.
Noche, 9.30.—Gran éxito
1.o El alma del tango.
2.o Cantos y estilos criollos por el trío.
3.o El cabaret de Montmartre.
El Viernes, gran función en honor y beneficio de la La actriz señorita Susana Vargas.

SOBRETODOS INGLE
Y SOBRE MEDIDA
en excelentes casimires, ofrecemos a precios muy m
SASTRERIA AENDAÑO HN
AHUMADA 20 Y AHUMADA
Teléfono Inglés N.o 460

"REGINA RESTAURA
EDIFICIO ARIZTIA

El más lujoso de Santiago y mejor atendido. L son los más bajos de plaza. Calidad insuperable, c atestiguar su numerosa y selecta clientela.
ESPECIALIDAD EN TALLARINES Y RAVI
A LO CATTANI
Se atienden órdenes para banquetes y comid cilio. Orquesta permanente.
JOSE CATTANI, Director-Ge
(SOC. ANONIMA)

Préstamos Hipotecar

Conversiones de deudas. Formación y estudio los. Confección de planos y tasaciones.

OSVALDO MARIN Y CIA.
ABOGADOS - CORREDORES E INGENIEROS
HUERFANOS 1059 (GALERIA EDWARDS), 2
OFICINA 8 :-: CASILLA 682

Ternos Casimir Fanta

pura lana para niños, de 6 a 1
hechura Sport y Cazador, a $ 60.
SOBRETODOS "RAGLA
con jockey en Gabardina ingles
na. para niños, de 6 a 12 años, a
SASTRERIA LA CAMPA
DELICIAS 3151, ENTRE CHACA
Y ZAMBRANO

HOY Setiembre y Brasil

LADY HAMILTON

LA PELICULA MILLONARIA DE HUGO STINNES, DE COSTO DE £ 200,000.— 14 ENORMES ACTOS.— 2 FUNCIONES SEGUIDAS

EL PREMIO AL VENCEDOR DE ABOUKIR

VEA USTED

la magistral reconstrucción del

COMBATE DE TRAFALGAR

ejecutado conforme cuadros célebres y fidedignos relatos.

El argumento es lo más intenso y bello que ha explotado la cinematografía histórica. Son los amores de esa mujer extraordinaria que desde la humilde condición de verdulera en el mercado, llegó a ser duquesa y embajadora de Inglaterra.

Su amor con Lord Nelson es una de las pasiones más intensas que registra la historia galante. Ella fué la inspiradora del gran Almirante. Este desafió por ella la maledicencia, la muerte, el disfavor de los reyes.

OBRA CUMBRE

del arte cinematográfico

ALEMAN

Tema orgullo de la historia de

INGLATERRA

Nelson, el Señor de los Mares, héroe legendario en la guerra y héroe en el amor

La suntuosa corte del Rey Fernando VI de Nápoles, el imbécil.

El miedo a la guillotina entre la nobleza europea con la Revolución Francesa.

La ceguera de las multitudes inconscientes queman hoy lo que ayer adoraron.

Las costumbres sociales de esa época que culminó con el estallido sangriento del odio de clases.

Acompañamiento musical con orquesta aumentada.— Exclusividad

A. G. Hugo Stinnes, Agustinas 1180

LIANE HAID

BOLETERIA ABIERTA TODO EL DIA

PALCOS . . . . $ 15.00
PLATEA. . . . . $ 3.00

La 2.a y última función, se dará mañana Vermouth y Noche.

AUTOR

VOLLRAT SCHUMACHER

DIRECTOR

RICHARD OSWALD

PRINCIPALES INTERPRETES:

LIANE HAID
(Lady Hamilton)

CONRADO VEIOT
(Lord Nelson)

WERNER KRAUS
(Lord Hamilton)

REINALDO SCHUNZEL
(Fernando VI)

TEODORO LOAS
(El pintor Romney)

20,000 COMPARSAS
Magnas reconstrucciones históricas

Imperio
Mañana
6.o MIERCOLES DE MODA, y
6.a PELICULA EXTRAORDINARIA.

SUPER - PRODUCCION WARNER BROTHERS

Extraordinario documento humano, palpitante de actualidad, sobre las madres en las esferas sociales.

"LOS ASALTOS AL AMOR"

Angustioso conflicto entre una madre y su ambiciosa nuera aristocrática, que confunde el deber con el placer. La ternura y la emoción llevadas a su grado máximo. Interpretación de la célebre trágica, orgullo de los Estados Unidos, VERA GORDON.

con su correspondiente parte de romance, en cuyas escenas se demuestra las fuerzas prodigiosas y admirables de un verdadero coloso de la escena, el Maciste alemán. Sus proezas son tales que incrementan el interés ya intenso del argumento con sorpresas que se traducen en espontáneas exclamaciones del espectador. Como decimos, se trata de un film sensacionalista, y preciso es confesar que los efectos que logra son superiores a cuanto se espera.

DIECIOCHO

"AHORA O NUNCA".— Hoy reprisa esta concurrida sala en sus secciones de especial y nocturna, la producción más graciosa y de mayor éxito del fino y elegante actor Harold Lloyd. Las funciones de hoy serán a precios corrientes y de abono.

INDEPENDENCIA

HOY ESTRENA "CHUNCHOS Y MALOS AGÜEROS", POR DOROTHY GISH Y RODOLFO DE VALENTINO.—Una graciosísima y original comedia de la acreditada manufactura Paramount será estrenada en las funciones de hoy de este concurrido teatro, titulada "Chunchos y malos agüeros". Interpretan esta obra Dorothy Gish, secundada por el galán de moda Rodolfo de Valentino.

El Jueves será estrenado el grandioso super-serial titulado "Piratas de ayer y de hoy" o "El Capitán Kidd", drama de capa y espada y de piraterías que refiere las hazañas de Eduardo Davis, el pirata que asoló las costas de Chile en 1780. Crea el principal rol el gran favorito Eddie Polo.

ALAMEDA

EDDIE POLO. — Hoy reaparece Eddie Polo, la ms vigorosa sensación de la pantalla, hombre ante todo, y actor que sabe crear su fuerte masculinidad dentro de sus obras. Eddie Polo tiene una obra de gran ambiente y que según la crítica general de todos los países ha sido la más definida revelación del genio escénico de este actor; nos referimos a "El Capitán Kidd", nueva serial, la verdadera y elocuentísima forma cómo se nos da a conocer Eddie Polo en un nuevo aspecto.

Se presentan los tres primeros episodios de esta creación.

HIPPODROME

Hoy este teatro presenta el grandioso éxito del año: "Milonguita", con escenas cantadas. Además, el sensacional drama (en 5 actos) "En las gradas del altar", por el simpático Frank Mayo, quien conquista a una linda muchacha a puño limpio.

COLISEO NACIONAL

A. Prat y Av. Matta
Compañía de Operetas, Zarzuelas y Revistas Retes - Jarques

HOY MARTES 17 de ABRIL, HOY A LAS 9.30
Gran éxito nacional,

"SUGESTIONADA"

Platea $ 3; Balcón $ 1.50

Venta de localidades en el BAR "LA GOLETA", Pasaje Unión Central.

Pronto: "La Reina del Fonógrafo"

Alhambra y Victoria
HOY: 6.30 y 9.30
Estreno alemán:

Marco, el Condenado a Muerte

impresionante drama de aventuras policiales y proezas admirables por el germano

MACISTE

AVENIDA
HOY: 6.30 y 9.30
Estreno de la monumental producción
PARAMOUNT
del gran "Metteur" Cecil de Mille.

Los Enredos de Anatolio

Gloria Swanson, Agnes Aires, Wallace Reid.
Mañana: JORGE WALSH.

IMPERIO
HOY: 6.30 y 9.30
Gran estreno de arte alemán
TRANS OCEAN FILM
La novela sensacionalista, de gran intriga y grandes emociones.

INFAMIA

por la bella actriz polaca.

MARIA SELENCA

Cuadros de gran espectáculo: Corridas de toros y carreras de caballos, paisajes, parques, bosques, castillos antiguos. Vida campesina y vida social de lujo. Bailes y cabarets.

DELICIAS

"ADIOS JUVENTUD".—Una nueva atracción de mucho efecto nos ofrece hoy esta sala. Se presenta la más suave y delicada de las artistas italianas, ya consagradas en el mundo entero por la riqueza de su temperamento. María Jacobini, en su creación admirable "Adiós Juventud", la hermosa comedia italiana que tantos triunfos ha dado a innumerables artistas, siendo la Jacobini la que mejor sensación de verdad ha dado en esta pieza.

Durante la exhibición de esta película, la tonadillera La Chilenita ejecutará "Una más".

COLON

"LA CHIQUILLA QUE REPARTIO SU CORAZON".—Una obra que se sale por completo del corte común de todas las comedias que se nos han dado a conocer últimamente, es la que estrena hoy esta sala y que se titula "La chiquilla que repartió su corazón". Es una obra de un dulce sabor sentimental, pero vista desde la realidad absoluta de los tiempos que corremos.

ODEON

"CAPITAN KIDD", DE EDDI POLO.— En sus funciones de Especial y noche de hoy estrena este concurrido teatro del barrio San Pablo, la primera función de la serie entre las series "Capitán Kidd". La histórica y novelesca vida del célebre filibustero Eduardo Davis, heroico y valiente pirata que asoló las costas de Chile, en épocas coloniales, en su célebremente trágica goleta "La muerte". 15 Formidables Episodios de valientes relatos que, al igual que novelas de Salgari, narran historias de amores y gallardías, de tesoros enterrados y sangre, de capas y espadas, de agua y arena... Los tigres de la Malasia, aquellos heroicos piratas que llevaron el heroísmo hasta la epopeya surgen en esta obra como en un encantamiento. Eddie Polo, el ídolo entre los ídolos el "as" favorito de los públicos es quien, secundado por Malvine Polo su linda hermana y Katherine Myers, protagonizan esta serial emocionante. En la función que se estrena hoy van los episodios 1, 2 y 3, que se titulan: Embarcado por fuerza, Los esclavos piratas, El tesoro escondido.

IRIS

"EL MADRIGAL DE LA INGENUA".— Hoy estrena este teatro en las funciones de tarde y noche la hermosa página de amor marca Paramount, titulada "El madrigal de la ingenua", interpretación de la hermosa y elegante Margarita Clark.

NOVEDADES

"ADIOS, JUVENTUD". — En especial y noche presenta este cine de la calle Cueto y Avenida Portales, un estreno de tanto sentimiento como Milonguita, y también con escenas cantadas por la Chilenita; titulada "Adiós juventud", adaptación de la famosa obra de Nino Oxilia, interpretada por la que fué novia del autor, María Jacobini.

MINERVA

"EL OTOÑO DE UNA MUJER".—Este intenso drama social interpretado por la hermosa Hesperia y la Polaire pasará esta sala en las funciones de tarde y noche. Trata esta cinta de la novela de una mujer hermosa que al bordear la peligrosa edad de los 35 a 40 años, olvidó todo un pasado de virtud por dejarse llevar de una pasión insensata para con un hombre más joven que ella. Vea usted la cinta y pasará momentos de verdadero arte y emoción, pues hay escenas que constituyen torneos de elegancia...

Mañana: Dorothy Gish y Rodolfo Valentino en la cinta titulada "De mal agüero".

POLITEAMA

Hoy en ambas funciones se estrena el serial más sensacional producido hasta la fecha.

Se titula "El capitán Kidd" o "Piratas de ayer y hoy". Es la historia del famoso filibustero Duardo Davis, que asoló las costas de Chile en 1780. Creación suprema de Eddie Polo.

Los tres primeros episodios se titulan: 1.o Embarcado por fuerza; 2.o Los esclavos piratas y 3.o El tesoro escondido.

MUNDIAL

"VINDICACION" O "LA MUJER ANTE LA LEY".—Con este gran exponente cinematográfico hace sus funciones de especial y noche este concurrido cine. "Vindicación" es sin duda alguna, la película más culminante que ha llegado a Chile. En su estreno las salas de espectáculos se vieron materialmente abarrotadas de público y fueron muchas las personas que a pesar del deseo de verla no les fué posible hacerlo por tener que salir la película en jira al Sur. Como es sabido la cinta es uno de esos dramas que culminan en un aplauso espontáneo y más por tratarse de un caso como éste, por decirlo así, ligado a nuestra tierra y a nuestro ambiente.

SELECTA

"LA CAUTIVA DEL SERRALLO"—En especial y noche estrena este cine la cuarta película extraordinaria del año; la cinta es un hermosísima exponente de amor, lujo y dolor que ha triunfado plenamente en Europa y América. El drama está basado en los célebres amores de la hermosa bailarina española Anita Delgado, con un opulento Maharaja. Narra en forma magistral la vida del harem en todas sus intimidades, completamente desconocidas, colorido perfecto las pasiones fuertes para nosotros y pinta con un tes de estos sultanes, nacidas para el amor.

AVENIDA

"LOS ENREDOS DE ANATOLIO"—La subyugante película extraordinaria Artcraft llamada la cinta de las estrellas dirigida por el maestro De Mille y titulada "Los enredos de Anatolio", se pasa hoy en las dos funciones del Avenida. Esta es la más suntuosa e importante cinta que se haya filmado en esa manufactura; su interpretación corre a cargo de 12 estrellas notable entre las que se destacan Wallace Reid, Gloria Swanson y la elegante Agnes Ayres; la obra no hay que recomendarla, pues ha sido el suceso del Splendid.

FRANKLIN

"LOS ENREDOS DE ANATOLIO".—Una de las visiones cinematográfica, artística y social, de más preponderancia, de los últimos tiempos, que marca un supremo progreso de la pantalla.

Son doce las estrellas principales que caracterizan los tipos más comunes de la alta sociedad. El gran maestro de escena, Cecil B. De Mille, tuvo en su hora de gracia, al poner en cada rol a los distinguidos artistas que en esta producción figuran, entre otros Wallace Hawley, Agnes Aire, etc. La Paramount, que rubrica este regio exponente, confirma su gran reputación.

Hoy Martes especial y noche.

IMPERIAL

En sus funciones de tarde y noche, el Imperial reprisará la quinta película extraordinaria de la temporada, la aclamada super-producción de arte y estudio social titulada: "¿Por qué las hijas abandonan su hogar?"

El público conoce ya las referencias que hemos dado acerca de esta obra en que tan lucida actuación tiene Ana Q. Nilsson.

ATENAS

"LA NOCHE NUPCIAL". — "Entre los naipes que baraja la vida, ninguno es más inquietante y peligroso que aquel que juegan un hombre y una mujer durante la noche nupcial": tal es el tema, por cierto, bien complejo e interesante, que desarrolla la hermosa película de la Goldwyn, "La noche nupcial" o "El as de corazón", y que el Atenas estrenará en sus funciones de hoy. Para apreciar el valor interpretativo de esta cinta, bastará al lector observar que sus protagonistas son Leatrice Joy y Lon Chaney, dos artistas de primera talla en los grandes roles dramáticos, y en cuanto a su presentación escénica, lleva el lujo y la propiedad característica de la firma Goldwyn.

REPUBLICA

LA SEGUNDA DE "MATIAS SANDORF". — Este teatro entra con sus funciones de tarde y noche de hoy a exhibir la segunda jornada o parte de la atrayente novela del popular Julio Verne, "Matías Sandorf" o "El Segundo Montecristo". Los dos capítulos de que esta función se compone, llevan los títulos de "El Sansón y el zorro" y "La confesión materna" y en ellos comienza a actuar la protagonista, Mlle. Ivette Andreyor.

PROXIMOS ESTRENOS

"LA MARCA DE ZORRO", POR DOUGLAS FAIRBANKS 3.a SUPER-PRODUCCION DE "LOS CUATRO GRANDES", SERA ESTRENADA EL JUEVES EN EL SPLENDID.—Entre los grandes sucesos cinematográficos a estrenarse en el presente año, ocupa uño de los lugares preferentes: "La marca de zorro", drama heróico D'Artagnanesco, cuyo argumento está basado en la vida de el más simpático de los héroes de la Independencia mexicana, de un hombre que al amparo de romántico disfraz, consiguió sublevar, enardecer el patriotismo de los habitantes de México, que en el siglo XVIII, vivían oprimidos por el hispano yugo, cuyos representantes cometían toda clase de atropellos en las personas y haciendas de los hijos del país.

Douglas Fairbanks, el hombre-rayo del cine, consigue con esta obra su más grande triunfo, ya que al hacer en ella una creación por el estilo de la que hizo en el D'Artagnan de "Los Tres Mosqueteros", la supera en todo lo tocante a la agilidad, al romanticismo, y aún por la novedad de su argumento que logra apoderarse desde las primeras escenas del espectador.

"La marca de zorro", está anunciada para ser presentada en las funciones del Jueves de la presente semana en el Splendid.

MAÑANA ESTRENA EL SPLENDID "EL TIFON AMARILLO", POR ANITA STEWART. — Mañana, en especial, a las 6.30 y en la nocturna, en la que se verificará una gran fiesta social pro-Stadium policial, con el concurso del Orfeón de la Policía, que ejecutará un concierto bajo la dirección del profesor Sandoval, será estrenada una bellísima producción extraordinaria y de gran lujo del First National Circuit-1923, titulada; "El tifón amarillo", emocionante drama pasional de gran lujo.

Hace en esta obra la mejor de sus creaciones la lindísima Anita Stewart, quien goza como es sabido de la celebridad de ser la mujer más linda de los Estados Unidos, y también una de las más elegantes, lo que prueba presentándose en esta obra ataviada con regias toilettes que llamarán la atención de nuestras damas, por lo elegantes y distinguidas.

TEATRO AVENIDA MATTA.—Pasado mañana abrirá al público sus puertas este nuevo teatro que ha sido construído por la Empresa Riderelli en el antiguo local del Avenida Matta y cuya transformación total hemos venido detallando al público a través de sus diversos aspectos de seguridad, confort, elegancia y expectativas artísticas. La Empresa, esforzada en no escatimar sacrificios para proporcionar al público del barrio un local moderno de esparcimiento que pueda estar a la altura de cualquier teatro del centro, ha querido que el Avenida Matta pueda ofrecer también los mejores programas musicales, ejecutados por una orquesta de primer orden, y a este efecto ha contratado a la orquesta Del Solar, la que tendrá a su cargo el acompañamiento sincrónico de los espectáculos. Como hemos anunciado, el teatro será inaugurado con un estreno de arte de la Casa Max Glücksmann, cuya exclusividad de estrenos ha dquirido la Empresa. Esta película será la producción Selznick "A la pesca de un hombre", novísima creación de Constance Talmadge. Además, habrá una fiesta popular gratuita cuyos detalles iremos señalando.

EL GRAN ESTRENO DE MAÑANA EN EL IMPERIO.—L sexta superproducción de la temporada, que la Sala Imperio se dispone a presentar en sus funciones de moda de mañana, es una obra que está a la altura de "La vuelta al nido" y aún podemos decir que va ligada a ella por una gran analogía y ciertas particularidades de su argumento. Su intérprete principal es Vera Gordon, notable actriz trágica que en ella realiza una interpretación eminente, por cierto que también muy parecida en intensidad y en emoción a la que le vimos hacer a Mary Alden en aquella producción de grato recuerdo "Los asaltos al amor" es el título bajo el cual se agrupan las escenas vibrantes de realismo y de potencialidad dramática, de esta obra alta y noble que busca el ejemplo moralizador y la emoción en el tema inagotable del amor maternal y de su abnegación. Este drama es de los que, conmoviendo hasta las lágrimas, no permitiendo que uno sólo de los espectadores se substraiga a su encanto y a su llamado doloroso, hace mejor al hombre y lo encauza en el camino de los nobles deberes.

"VAMOS A CASARNOS, M'HIJITA".—Este es un vaudeville de la más loca gracia, un vaudeville de argumento francés moderno, más gracioso que todos los que han escrito Flers y Caivallet, un vaudeville que aunque fuera interpretado por personas fúnebres tendría una gracia loca; agréguese ahora que lo interpreta Max Linder y que dedica a esta interpretación toda su gracia y que además ha buscado para colaboradores a cumplidos actores mimos y se tendrá la verdad de esta obra de risa, que llevará a los espectadores de alegría infinita, de alegría que se desbordará y que durará largamente en el ánimo de los espectadores. Mañana daremos más detalles de esta obra que será el acontecimiento de risa del año.

PROGRAMAS DE HOY

ALAMEDA.— Tarde y noche: "El Capitán Kidd".
ALHAMBRA.— Tarde y noche: "El condenado a muerte".
AMERICAN. — Tarde y noche: "Vindicación".
ATENAS.— Tarde y noche: "La noche nupcial".
AVENIDA.— Tarde y noche: "Los enredos de Anatolio".
BRASIL.— Tarde y noche: "Lady Hamilton", 1.a función.
COLON. — Tarde y noche: "La chiquilla que repartió su corazón".
DELICIAS. — Tarde y noche: "Adiós, juventud".
DIECIOCHO. — Tarde y noche: "Ahora o nunca".
ELECTRA.— Tarde y noche: "Hechizo amoroso".
EXCELSIOR.— Noche: 1.a función de "Las nuevas aventuras de Tarzán".
FRANKLIN.—Tarde y noche: "Los enredos de Anatolio".
HIPPODROME.— Tarde y noche: "Milonguita".
IMPERIAL. — Tarde y noche: "¿Por qué las hijas abandonan su hogar?"
INDEPENDENCIA.— Tarde y noche: "Chunchos y malos agüeros".
IRIS.— Tarde y noche: "El madrigal de la ingenua".
MINERVA.— Tarde y noche: "El Otoño de una mujer".
MUNDIAL.— Tarde y noche: "Vindicación".
NOVEDADES.— Tarde y noche: "Adiós, juventud".
ODEON.— Tarde y noche: "El Capitán Kidd", 1.a.
OLYMPIA.— Tarde y noche: "Los molinos de viento".
POLITEAMA. — Tarde y noche: "El Capitán Kidd".
REPUBLICA. — Tarde y noche: 2.a función de "Matías Sandorf".
SALA IMPERIO.— Tarde y noche: "Infamia".
SELECTA.— Tarde y noche: "La cautiva del serrallo".
SETIEMBRE. — Tarde y noche: "Lady Hamilton", 1.a función.
SPLENDID THEATRE.— Tarde y noche: "La pobre Margarita".
VICTORIA.— Tarde y noche: "El condenado a muerte".

ARTURO ROBINSON & Co - Valparaíso

CASA DE REMATES Y CONSIGNACIONES
Avenida Pedro Montt esquina Carrera. Teléfonos: Inglés 143 y Nacional 505.
Casilla 3499

IMPORTANTE Y VALIOSO REMATE EN VIÑA DEL MAR

El Sábado 21 y Domingo 22 de Abril

REMATAREMOS EL IMPORTANTE MOBILIARIO, OBRAS DE ARTE MERITISIMAS, GRAN GALERIA DE CUADROS, TAPICES PERSAS; CASULLAS; CAPAS DE CORO; TRIPTICOS; GRANDES CAJUELAS AUTENTICAS, EN CUERO Y MADERA; ANTIGUEDADES; PLATERIA MUY ANTIGUA; CRISTALERIA BACCARAT; ETC., ETC.
pertenecientes al conocido caballero

DON EUGENIO ERRAZURIZ

(*AUSENTE DE ESTA*)

EN SU RESIDENCIA DE VIÑA DEL MAR:

CALLE ALVAREZ No 290

NOTA IMPORTANTE.— Todo el mobiliario procede de las siguientes fábricas europeas: *Maple, Warring & Gillows, J. Coudeu & Fils, París, etc.* LOS CUADROS LLEVAN LAS SIGUIENTES FIRMAS: *J. J. Henner, Ulises Caputo, Francisco Sartorelli, Rupert Bunny, Cezzos, Geofroy, R. Thery, Koopman, Iwill, L. Balestieri, Alfredo Lobos, Benito Rebolledo, González; etc., etc.*

Llamamos la atención a este gran remate, por su regio mobiliario y al exquisito gusto con que está vestida la casa.

Detalles oportunamente en todos los diarios y catálogos a disposición de los interesados desde el JUEVES.

SE VENDE LA PROPIEDAD: Tratar en nuestra Sección Propiedades.

ARTURO ROBINSON Y CIA, Valparaíso

Mr. BALDWIN ANUNCIA EN LA CAMARA DE LOS COMUNES, QUE EN BREVE SERAN REDUCIDAS LAS CONTRIBUCIONES QUE PESAN SOBRE LOS SUBDITOS BRIT

Los delegados aliados y norteamericanos a la Conferencia destinada a solucionar los problemas creados por los gastos de los de ocupación en el Rhin, no han logrado ponerse de acuerdo

El presupuesto británico

Declaraciones de Mr. Baldwin en la Cámara de los Comunes. — Reducciones en los impuestos. — Amortización de la deuda externa.

LONDRES, 16 — En la Cámara de los Comunes, Mr. Baldwin manifestó que esperaba que, en breve, se reduciría el impuesto a la cerveza a un penique por pinta, propuso que se rebajara en seis peniques el impuesto a la renta y la reducción, en un cincuenta por ciento, del impuesto a las utilidades de las corporaciones, a contar desde el 30 de Junio.

Mr. Baldwin comenzó su discurso referente al presupuesto declarando que, en el pasado año financiero, se había observado un pronunciado mejoramiento, pues había disminuido la desocupación y aumentado los valores. El superavit de las entradas del Tesoro, que sumaron ciento un millón de libras esterlinas, se empleó en reducir la deuda, pero, a pesar de esta reducción, "hay todavía muchas con las cuales tendrán que verse nuestros nietos"—agregó.

La deuda externa, el 31 de Marzo del año pasado, ascendida a 1,090.000.000 de libras y el 31 de Marzo del presente, a 1.155.652 libras esterlinas. El aparente aumento debe atribuirse, principalmente, al agregado de tres años de intereses atrasados de la deuda a Estados Unidos, pues, en realidad, la deuda externa ha sido amortizada en 209.198,000 libras, siendo las únicas importantes que aún existen las de Estados Unidos y del Canadá.

Gran Bretaña ha pagado este año al Canadá 62 millones de dólares, con lo cual ha dejado casi cancelada su deuda.—(U. P.).

Los gastos de los ejércitos de ocupación en el Rhin

Desacuerdo en la Conferencia destinada a solucionar los problemas suscitados por su pago. — Los Estados Unidos exigen una completa prioridad. — Los demás aliados opinan en otra forma. — Se suspende la Conferencia.

PARIS, 16.— La Conferencia sobre costo del mantenimiento de los ejércitos de ocupación en el Rhin ha sido suspendida "sine die" a fin de permitir a los representantes aliados consultar a sus respectivos Gobiernos respecto de las nuevas proposiciones presentadas por Mr. Wadsworth, diciéndose que ha habido desacuerdo acerca de la prioridad de los pagos.

En el Quai D'Orsay se dice que las dificultades fueron suscitadas por detalles de carácter técnico y que Mr. Wadsworth solicitará al respecto mayores instrucciones del Gobierno de Washington.

De fuente fidedigna se dice que Estados Unidos reclama, en forma categórica, prioridad en todas las sumas que es obtengan de Alemania mientras que los aliados opinan que los ejércitos aliados de ocupación que, en el terreno, hacen efectivo el cobro de esas sumas, deben tener prioridad, participando los Estados Unidos de cualquiera suma excedente.

Francia insiste en su punto de vista y los Estados Unidos mantienen su actitud de que, desde que no se les pagó en la época debida, deben tener prioridad sea cual fuere el monto de lo que pague Alemania.—(U. P.).

GRAN BRETAÑA

EL REPRESENTANTE BRITANICO EN LAUSANNE

LONDRES, 16. — Mr. Neill anunció, en la Cámara de los Comunes, que sir Horace Rumbold representará a Gran Bretaña en la Conferencia de Lausanne, a la que Rusia no ha sido invitada. — (U. P.)

EL POSIBLE VIAJE DE LLOYD GEORGE A ESTADOS UNIDOS Y CANADA

LONDRES 16. — Mr. Lloyd George no ha decidido aún si podrá aceptar la invitación de la alianza mundial de iglesias para visitar los Estados Unidos y el Canadá, pero "espera poderla aceptar".

Su decisión depende del jiro que tomen los acontecimientos políticos. Si realiza su viaje, pronunciará algunos discursos públicos, pero se ha negado a considerar los ofrecimientos de las empresas de conferencias. — (U. P.)

FRANCIA

FRANCIA SOLICITARA LA NO INTERVENCION DEL GOBIERNO NORTEAMERICANO

PARIS, 16. — De fuente muy autorizada se anuncia que Francia solicitará del Gobierno de los Estados Unidos que no intervenga a nombre de las concesiones Chester.— (U. P.)

CUBA

La reorganización del Ministerio

LA HABANA 16. — Los nombramientos de los nuevos Ministros fueron publicados esta mañana, quedando demostrado que solamente han ingresado cuatro nuevas personas al Gabinete, pues cinco de los antiguos Ministros conservan sus carteras. — (U. P.)

LA INCLUSION DEL TEMA XII EN EL PROGRAMA DE LA CONFERENCIA

REPORTAJE DEL ENVIADO ESPECIAL DE "LA PRENSA" DE BUENOS AIRES A DON GONZALO BULNES

El senador por Malleco conceptúa que fué un error de la actual política internacional del Gobierno de Chile y considera, asimismo, que el informe del señor Huneeus no resuelve la cuestión planteada en el programa. — Actitud que, a su juicio, debería asumir Chile si la Argentina se viera amenazada en su integridad y en su honor.

BUENOS AIRES, 16. — "La Prensa" publica hoy una información de su enviado especial a la Conferencia de Santiago relativa a una entrevista concedida por el senador por Malleco, señor don Gonzalo Bulnes, que dice:

"Don Gonzalo Bulnes es una figura consular en Chile; tiene la triple representación que le da la tradición histórica y más que centenaria de su apellido, la que le dan sus antecedentes personales, de hombre público, senador y escritor, y la que emerge de su propia y actual situación política.

Don Gonzalo Bulnes, en efecto, tiene sobre sí los prestigios de su apellido ilustre, que con su abuelo y su padre fué dos veces el patronímico del primer ciudadano de la República de Chile, y desde la vieja casa solariega de la calle Compañía, donde tiene don Gonzalo su rincón de estudio y trabajo, salieron muchas veces las voces orientadoras de la Nación chilena.

Para los que conocen y aman el pasado de Chile, ese hogar representa un amplio capítulo nacional, al cual hechos recientes le han agregado ciertos comentarios de la vida actual y política de Chile; la casa que es hoy de don Gonzalo Bulnes tiene en sus paredes los retratos de las manifestaciones hostiles que dejó allí más de un grupo tumultuoso cuando ese ciudadano apreció la campaña opositora a la actual Presidencia.

Todas esas circunstancias dan valor permanente a la palabra del doctor Bulnes, quien preside la Comisión de Relaciones Exteriores del Senado, encabeza la oposición parlamentaria al Gobierno Alessandri y está notoriamente señalado aquí como el hombre más representativo de lo que se ha dado en llamar la política de acercamiento chileno - argentino. Don Gonzalo Bulnes, durante estos últimos años, ha mantenido una actividad constante para sostener que histórica, social, política y económicamente, Chile debe tener como su mejor amigo a la Argentina.

Destacamos todos estos hechos, no para presentar la personalidad de don Gonzalo Bulnes, harto conocida en Argentina, a donde fué muchas veces y acerca de cuyo Gobierno llevó las más altas credenciales del Gobierno chileno, sino para poner de relieve la importancia que adquieren en esta hora internacional algunos de los conceptos que nos expresó en una larga entrevista que mantuvimos con él.

El senador Bulnes conceptúa que fué un error haber incluido el tema XII, reducción y limitación de armamentos, en el programa de la Conferencia, y considera asimismo que el informe presentado por el Ponente señor Huneeus, no resuelve la cuestión planteada por Chile en el programa. Una y otra cosa son, a juicio del señor Bulnes, errores de la actual política internacional del Gobierno de Chile; pero no deben jamás interpretarse como la expresión de un sentimiento popular de este país contrario al indiscutible deseo de acercamiento chileno-argentino.

Estos últimos incidencias internacionales, nos dijo el señor Bulnes, rompen la línea de nuestra vida diplomática, que fué siempre la de no mirar al país vecino; y eso mismo, agregó, hizo la Argentina.

Para confirmar aquella afirmación, el señor Bulnes nos recordó que hace algunos años, cuando Chile decidió adquirir dos nuevos acorazados, llamó el Gobierno de la Moneda al Ministro argentino aquí acreditado y al notificarle su propósito, le expresó, lealmente, que deseaba que la Argentina conociera por anticipado ese plan de compra y no viera en él nada más que la necesidad de asegurar la soberanía nacional. Confirmando lo que como una opinión personal había adelantado el Ministro diplomático, no se hizo esperar la respuesta del Gobierno argentino, de que agradecía el informe y que respetaba ampliamente las razones que hubiera tenido Chile para decidirse a realizar esas adquisiciones, porque sólo Chile era el llamado a apreciar sus necesidades.

Reconoció el senador Bulnes que el fracaso del tema XII puede significar un grave momento para Sur América, porque con toda seguridad ha de marcar el principio de nuevas y costosas adquisiciones navales, lo que al final de cuentas sería llegar a un resultado justamente inverso al que se tuvo en vista cuando se incluyó la cuestión de los armamentos en el programa de la Conferencia.

Preguntamos al señor Bulnes si era verdad que él tenía resuelto llevar estas cuestiones al Senado, una vez que la Conferencia hubiese terminado sus reuniones, y aunque no obtuvimos una respuesta afirmativa y categórica, de sus mismas palabras deducimos que, efectivamente, tiene pensado hacerlo así.

El senador Bulnes, antes de retirarnos, insistió en afirmar que el sentimiento popular de Chile es en absoluto favorable a un acercamiento hacia la Argentina, no sólo por razones sentimentales, sino también por razones de alta conveniencia internacional.

Como una síntesis de su firme opinión y como una expresión gráfica de lo que a su juicio está hondamente arraigado en el pueblo de Chile, al despedirnos, puesto de pie, don Gonzalo Bulnes nos dijo:

"Debe saber bien la República Argentina, que si por desgracia, alguna fuerza extranjera invadiera su territorio, ese día no podremos quedar indiferentes y llegaría para nosotros el caso de devolver la visita de Chacabuco. Si yo fuera hombre del Ejecutivo, en el Gobierno de mi país, diría al Brasil que no se equivoque; que si llegara el caso hipotético que acabo de contemplar y que rechazo como imposible, de que la Nación Argentina se viera amenazada en su integridad y en su honor por cualquier país extraño, Chile no podría permanecer neutral, en una eventualidad de esa clase, por exigirlo así la defensa de sus intereses propios y los intereses morales, que están ligados a lo más hondo de su historia".— (Especial.)

La prensa uruguaya y la ponencia Huneeus

El documento contiene fórmulas supérfluas y consejos inútiles. — Parece que la ponencia sólo contempla la situación y los anhelos del Brasil. — La impresión general es que la Conferencia fracasará.

MONTEVIDEO, 16.—"El País", en su editorial de hoy, titulado "La famosa Ponencia", comenta el informe del señor Huneeus en la siguiente forma:

"Por fin se ha hecho pública la famosa Ponencia del señor Huneeus, sobre el Tema XII, esto es, sobre los medios razonables de establecer una equivalencia armada entre las naciones suramericanas, camino hacia el desarme.

"A pesar de tratarse de un asunto muy serio y de muy vastas proyecciones, confesamos que la lectura del documento nos ha hecho sonreir. Nunca se han acumulado tantas fórmulas superfluas ni tantos consejos inútiles en un documento. Remontarse a las conclusiones de la Conferencia de La Haya, de 1907 y siguientes, después del estupendo fracaso de ellas, que se señalaron desde el primer cañonazo sobre Lieja hasta el 11 de Noviembre de 1918, es tocar la quintaesencia de lo anodino. Cierto es que también se hace referencias al tratado de Washington de 1922, en el que se arribó a ciertas fórmulas eficaces sobre limitación de armamentos navales entre tres grandes potencias marítimas: Gran Bretaña, Estados Unidos y Japón; transcribir aquellas conclusiones pudo significar, frente al poderío de los firmantes, un relativo desarme. Se olvida que para el A. B. C. esas limitaciones no limitan en realidad nada".

"El Diario del Plata" expresa: "La Ponencia ofrece una confesión paladina de que nada puede hacerse en el sentido de un desarme de las potencias militares del Continente: ella va más lejos todavía, con la rotunda afirmación de que los armamentos de las naciones americanas no pueden ser considerados como excesivos. Parece que la Ponencia sólo contempla la situación y los anhelos brasileños.

El delegado argentino, señor Montes de Oca, protestó con toda severidad de los buenos usos diplomáticos, que permiten ir contra el modo de encarar la cuestión. El jefe de la Delegación brasileña dedicó por el contrario un ditirambo harto significativo, revelando bien a las claras la existencia de irreductibles antagonismos entre las concepciones de los dos Estados, a cuales tan íntimamente está ligado y se halla nuestro país, cuya sólida armonía está indisolublemente vinculada con la tranquilidad moral y material en una vasta extensión del Continente".—(Especial.)

MONTEVIDEO, 16. — Los diarios se ocupan con interés de la Ponencia del señor Huneeus, siendo la impresión general de que la Conferencia fracasará.

Respecto al Tema XII, se dice que las Repúblicas saldrán de Santiago llenas de recelos y desconfianzas, prontas para una carrera de rivalidad armada, como si se tratara de la vieja Europa antes de 1904.—(Especial.)

EL MONUMENTO A GONZALEZ RAMIREZ

MONTEVIDEO, 16. — Se comenta favorablemente el proyecto presentado a la consideración de la Conferencia, en el sentido de erigir un monumento a la memoria de don Gonzalo Ramírez. — (Especial.)

La proposic
Honduras ca
presión en

RIO JANEIRO 1
viva impresión
delegado de Hond
misión de los Arma
derando que Chile
tina son los mayor
en el problema de l
En todas partes la
bién es agradable
do el discurso que
con tal motivo los
Franco y Rodríguez
pecial).

"La Prensa"
nos Aires c
la propos
de Hond

BUENOS AIRE
Prensa" publica ho
ción del enviado
Conferencia Panam
tiago; ella dice:
"Continúa siendo
en los círculos de
la sorpresa que
proyecto del deleg
ras, señor Villasen
que el Brasil,
Chile convengan
sobre la limitación
mentos.
Aunque el señor V
dadano chileno,
vinculado a la capi
dos chilenos, como
países, aseguran que
el propósito de
idea.
Resulta inexplicable
centroamericano
países del Sur la
ferencia en ese
misma iniciativa
malmente desecha
parte, el proyecto
dar nueva vida al
yecto del Canciller
Félix Pacheco,
ción de que en la
rencia Panamericana
entrar a tratar a l
XII.
Aunque se sabe que
ses apoyarán la idea
fácilmente se presu
logrará una sanción
(Especial.)

TELEGRAMA DE L
EMPLEADOS DE

RIO JANEIRO, 1
de Empleados de Co
legrafiado al presid
ferencia Panamerica
do los nobles obje
persigue, al mismo
tenimiento de la pa
de estrechar las re
los países american
Después hace un
Conferencia para que
jorar la legislación
forme a las moder
nes de las clases
pecial.)

Fabricantes de Chancho

Modernicen sus establecimientos con maquinarias modernas que a la vez de simplificar el trabajo aumentan las utilidades

Para los distintos usos ofrecemos las siguientes maquinarias de la acreditada marca

Cortadoras y picadoras de carne.
Prensas para manteca y embutidos.
Bombas especiales y agujas para salar jamones.

Solicitenos informes de nuestro Departamento de Mercaderías:

Morrison & Co.
Ahumada 65-77 :-: Santiago

En Utiles Para Oficinas

Ofrecemos: CINTAS PARA MAQUINAS de las mejores fábricas.
Papel carbón Multikope y Rainbow

CURPHEY y CIA.
Santiago, AHUMADA 200 — Valparaíso, BLANCO 637

POLICALCINE
TONICO NERVIOSO Y CEREBRAL RECALCIFICANTE
DEPOSITO JENERAL EN BOTICA FRANCIA
ESTADO 154
Y EN TODAS LAS BOTICAS

Arrien
casa habitación
de la Plaza de Arm
balcones a la calle
Tratar: 21 DE MA

Cambio de Moneda

Compra y venta de toda clase de monedas y valores al mejor precio de plaza.
LEONIDAS ROJAS, Galería Alessandri
(ENTRADA POR BANDERA)

SOLUCIO
de Clorhidrofosfato de Cal
análoga
Pautauberge
Exija nuestra marca: "LABORATORIO CHILE"

HILADOS DE ALGODON

— OFRECEN: —

BALLY LIMITADA

SANTIAGO. — BANDERA 675

Representantes e importadores.

MUEBLERIA COL
66 - BANDERA - 66
Dormitorios, Comedores, Escritorios,
Muebles de asiento, Etc.
Durante este mes grandes rebajas
NOVIOS:—Queréis muebles elegantes, visitadnos antes de hacer sus compras.

Lotería Nacional Argentina-Lotería de Uruguay y de Españ

PROXIMOS SORTEOS: DIAS 19 Y 26 DE ABRIL DE $ 80,000 Nacs.
PRECIOS: $ 70 CHILENOS, EL ENTERO Y $ 14 EL QUINTO
Prefiera enviar sus órdenes a esta muy acreditada y verdaderamente afortunada Casa Chilena, cuya discreción y corrección absolutas son ampliamente reconocidas por el público. Ordenes y giros envíelos únicamente a

LEONIDAS ROJAS --

DIA 18 DE ABRIL (Hospital de Caridad de Montevideo) $ 100,000 ORO Uruguayo
LOTERIA DE MADRID Día 11 de Mayo 3.000,000 DE PESETAS precios:

BUENOS AIRES — CASILLA 1047

GRAFICAS DEL EXTERIOR

LOS ORIGINALES DE TODOS LOS CABLEGRAMAS QUE SE INSERTAN EN ESTA SECCION, ESTAN A DISPOSICION DEL PUBLICO EN ESTA IMPRENTA

VON ROSEMBERG EXPONE, EN EL REICHSTAG, LA POSICION DE ALEMANIA ANTE LA POSIBILIDAD DE NEGOCIACIONES DESTINADAS A PONER FIN A LA OCUPACION DEL RUHR

Los Ministros Populistas del Gabinete Mussolini han resuelto renunciar

LAS DECLARACIONES DE VON ROSENBERG EN EL REICHSTAG

ALEMANIA ESTA DISPUESTA A ACEPTAR EL PLAN HUGHES

Lo que significaba el ofrecimiento de Herr Bergmann. — Todo plan que signifique una reducción de la soberanía alemana es inaceptable.

Dr. VON RESENBERG

BERLIN, 16.— Von Rosenberg, en el discurso que pronunció hoy ante el Reichstag, reiteró la conformidad de Alemania con el plan insinuado por Mr. Hughes, agregando que el país está dispuesto a los mayores sacrificios para solucionar el problema de las Reparaciones.

Von Rosenberg reveló oficialmente, por primera vez, que el plan presentado por Herr Bergmann contemplaba el pago de treinta mil millones de marco oro, por medio de empréstitos internacionales.

Manifestó que cualquier plan que signifique la separación de los territorios del Rhin y la reducción de la soberanía alemana es inaceptable. Renovó el ofrecimiento del pacto contra la guerra, ofreciendo hacerle más elástico como también celebrar tratados de arbitraje.

"Si Francia — agregó — logra hacer arrodillarse a la población desarmada, el militarismo habrá triunfado para siempre y el futuro de la política mundial será solamente cuestión de más o menos bayonetas. Nuestro ideal, en la lucha actual, es puramente defensivo."

En seguida hizo un resumen del pacto contra la guerra ofrecido por Alemania, de las proposiciones de Herr Bergmann, anunciando que se había notificado a Gran Bretaña y a los Estados Unidos que Alemania estaba dispuesta a aceptar el el plan propuesto per Mr. Hughes.

Refiriéndose en forma manifiesta a las insinuaciones de M. Loucheur, von Rosenberg sostuvo que no es posible discutir la internacionalización de la zona del Rhin y que lo mismo ocurrirá con cualquier plan francés que traté de separar esa región de la nación alemana.

"Al dar cabida a semejante proyecto o entablar preliminares al respecto es imposible para cualquier gobierno alemán — agregó: El territorio del Rhin y sus habitantes son y permanecerán alemanes" Expuso que no aceptaría plan alguno que significará reducción de la soberanía alemana, pero que estaba dispuesto a modificar el pacto contra la guerra en la parte referente a las cláusulas plesbicitarias como también a su duración y garantizadores.

Terminó exponiendo que estaba dispuesto a modificar el pacto contraa la guerra en la parte referente a las cláusulas plebiscitarias como también a su duración y garantizadores..

Terminó exponiendo que estaba también dispuesto a celebrar tratados de lergo alcance, que incluyera una corte de arbitraje u otras garantías de paz que "descansaran sobre una base de reciprocidad y no infringir nuestra soberanía"— Carl D. Groat. —(U. P.)

Comentarios al discurso de von Rosenberg

M. Poincaré mantiene inalterada su decisión de no tratar sino oficialmente con Alemania. — Los cargos de militarismo francés formulados por el Ministro de Relaciones Exteriores alemán.

PARIS, 16.—De fuente autorizada se revela que, antes que von Rosenberg pronunciara su discurso en el Reichstag, varios de los más prominentes alemanes del Ruhr entuvieron en París, la semana pasada, tratando de ver a M. Poincaré, pero el premier se negó a recibirlos porque no representaban oficialmente al Gobierno alemán.

La opinión del premier no ha cambiado desde que pronunció su discurso en Dunkerque: Alemania debe hacerse sus proposiciones a la plena luz del día, para que después sean discutidas entre los aliados que actualmente ocupan el Ruhr y, posiblemente, entre ellos y Gran Bretaña e Italia.

Respecto de la acusación formulada por von Rosenberg, de que la lucha es desigual en el Ruhr, Francia contesta que ya se nota, entre los obreros, una tendencia a desobedecer las órdenes de Berlín y que las proposiciones francesas obtienen cada vez mayor aceptación.

El incidente ocurrido en la Casa Krupp es verdaderamente lamentable, pero en esa ocasión, hay que reconocer que un pequeño destacamento francés se encontraba, verdaderamente, cogido en una emboscada y que el incidente fué reducido a las menores proporciones compatibles con la seguridad de las tropas.

Los cargos formulados por el Ministro de Relaciones Exteriores alemán, acerca del militarismo francés, hicieron reir al premier, que maniestó que, sin duda alguna, "Von Rosenberg se había olvidado de la Alemania de 1914."

Luego después, M. Poincaré comunicó a los representantes de la prensa que Alemania jamás había ofrecido en forma definitiva pago alguno, ni siquiera de veinte mil millones de marcos oro. Es verdad que, en una ocasión, Mr. Bonar Law recibió una carta de Herr Bergmann, pero no la comunicó a los aliados, por considerar que carecía de importancia.—HUDSON HAWLEY.—(U. P.).

La creación de nuevas unidades en el Ejército brasileño

Ha llegado el caso de dudar de las declaraciones del señor Huneeus, de que no existe la paz armada en el Continente. — Artículo de "La Razón" de Buenos Aires.

BUENOS AIRES, 16.—"La Razón", refiriéndose a las informaciones de Río Janeiro, que anuncian la creación de nuevas unidades, comenzando con la formación de un regimiento de infantería, reforzado con ametralladoras y artillería, como asimismo la autorización del Ministro de Guerra, a los aviadores militares para que realicen raids extraordinarios, dice que se ve que el Brasil trata de formar regimientos poderosísimos de acuerdo con las experiencias de la última guerra, que seguirá en general, reorganizando los aumentos de los efectivos de la conscripción.

Agrega que, según los últimos informes, demuestran que el Brasil tiene bajo las armas setenta mil hombres, además treinta y cinco mil tropas de los Estados leales, instruídas por misiones extranjeras, hallándose el Ejecutivo autorizado para llamar a quince mil conscriptos más en caso de maniobras.

Si sobre tales cifras se proyectan nuevas organizaciones aumentando los efectivos y reforzando el poder ofensivo, será el caso de dudar, ahora más que nunca, de las declaraciones del señor Huneeus en la Conferencia de Santiago, de que en el continente no existe la paz armada.—(U. P.).

RUSIA

SE HABRIA POSTERGADO INDEFINIDAMENTE EL PROCESO DE TIKHON

LONDRES, 16. — Según noticias no confirmadas aún, enviadas a Copenhague por el corresponsal del "Berlinske Tidende" en Helsingfors, el Soviet habría resuelto postergar indefinidamente el proceso del patriarca Tikhon, en vista de la presión realizada por los negociantes, que temen interrupciones en el comercio de exportación y la ruptura de las negociaciones iniciadas en favor de un empréstito externo. — (U. P.)

IRLANDA

SE DESMIENTE LA CAPTURA DE VALERA

DUBLIN, 16. — En los círculos militares se han desmentido las informaciones de haber sido capturado de De Valera.—(U. P.)

LAS GESTIONES CONCILIADORAS DEL PAPA

DUBLIN 16.— Se ha sabido que el Enviado Papal, monseñor Luzio, ha llegado a un acuerdo, con las autoridades, a fin de que Su Santidad trate de elaborar proposiciones de paz que sean satisfactorias para ambas partes.

En las esferas bien informadas hay grandes esperanzas de que el Papa logre conseguir la terminación de las hostilidades. — (U. P.)

ESTADOS UNIDOS

El ex-Kaiser sufriría de demencia religiosa

NUEVA YORK, 16. — El corresponsal de "The New York Herald" en Potsdam anuncia, si bien no confirmando la noticia, que el ex-capellán de la Corte, doctor, Johannes Vogel ha mostrado cartas del ex-Kaiser que prueban que Guillermo de Hohenzollern sufre de demencia religiosa.

El doctor Vogel desmiente la especie de que Herminia se haya separado de su esposo. — (U. P.)

EL GOBIERNO SUPERVIGILA EL MERCADO DE CEREALES

WASHINGTON, 16.— La Corte Suprema ha aprobado la ley que coloca a las principales Bolsas de Cereales bajo el control del Gobierno, ley que anteriormente había sido declarada anticonstitucional, en vista de las especulaciones que se hacían en las Bolsas.—(U. P.)

UNA RESPUESTA INDIRECTA DE Mr. HARDING A LORD CECIL

Wáshington, 16.—El Presidente Harding, dirigiéndose a las Hijas de la Revolución Americana" declaró que los destinos de la civilización futura dependen del hallazgo de una respuesta a los problemas mundiales y de "nuestra sincera, generosa y amplia aceptación de dicha respuesta, cuando se encuentre", pero, "mientras los nuevos campos no estén completamente revelados, debemos mantener los que hemos heredados, pues debemos encontrar una respuesta que satisfaga a todos los pueblos y a todas las razas".

Estas declaraciones dél Presidente son consideradas como una respuesta indirecta a las de Lord Robert Cecil, en favor de la Liga de las Naciones.—(U. P.).

LOS OBSERVADORES AMERICANOS EN LAUSANNE DEFENDERAN LA CONCESION

Wáshington, 16.—De fuente autorizada se anuncia que el Departamento de Estado dará instrucciones al Embajador Mr. Child y al Ministro de los Estados Unidos en Suiza, que actuarán como observadores americanos en Lausanne, para que defiendan la concesión Chester.

Si bien Mr. Hughes está dispuesto a someter al arbitraje cualquiera disputa, considera que su obligación es proteger los intereses de Chester, lo mismo que los de cualquier otro ciudadano americano en el exterior.—(U. P.)

ITALIA

Los Ministros del Partido Populista deciden renunciar

ROMA, 16.—Se dice que los miembros del partido populistas, que forman parte del Gobierno, y para este efecto constituyeron un grupo autónomo denominado Partido Nacional Populista.—(U. P.).

REGRESO DE MUSSOLINI

ROMA, 16.— El jefe del Gabinete, señor Mussolini, regresó de su jira por las provincias.—(U. P.).

LAS RENTAS ITALIANAS

ROMA, 16.— Las rentas percibidas por el Gobierno durante los nueve primeros meses del actual año fiscal, llegan a 9.267.045,000 liras.—(U. P.).

El leader socialista Herman Mueller pide al Gobierno que haga proposiciones directas

BERLIN, 16.—A raíz del discurso pronunciado hoy en el Reichstag por el Ministro de Relaciones. Von Rosemberg, el leader socialista, Herman Mueller, pidió al Gobierno que hiciera proposiciones directas, declarando que el plan de Rosenberg, aparentemente es una combinación de la oferta de Bergmann y del plan del Secretario de Estado norteamericano, Mr. Hughes, y que ese exigiría demasiado tiempo para llamar a todos los aliados.

Todos los partidos, inclusо el pangermanista desean reconstruir los distritos desvastados. Francia exige veintiséis mil millones de marcos oro; Bélgica, doce mil millones. Tales sumas no difieren en mucho a los treinta mil millones anunciados por Rosemberg, como base de las negociaciones.—(U. P.)

DECLARACIONES DE M. THEUNIS

BRUSELAS, 16.— M. Theunis, hablando durante un lunch ofrecido en honor de los corresponsales extranjeros declaró, refiriéndose al Ruhr: "Permaneceremos en esa región hasta que Alemania reconozca nuestro derecho. Iniciaremos nuestro retiro, continuándolo progresivamente, a medida que Alemania dé cumplimiento a sus obligaciones."

M. Theunis agregó que la opinión pública belga, es unánime, en cuanto se refiere a la obtención de reparaciones, así como, respecto de la misma cuestión, toda Francia apoya a M. Poincaré. —(U. P.)

URUGUAY

LOS REVOLUCIONARIOS ESTAN DESORIENTADOS

MONTEVIDEO, 16. —Informan de Rivera que los revolucionarios merodean por los alrededores de Santa Ana y que no son peligrosos y que se encuentran completamente desorientados, debido a divergencias habidas entre los jefes —(U. P.).

BRASIL

La situación en Río Grande del Sur

RIO JANEIRO, 16.— Respecto a la situación de Río Grande del Sur, las noticias son contradictorias y fantásticas.

"La Tribuna" afirma que el senador Soares y el diputado Maximiliano se solidarizan con el movimiento y que el diputado provincial Arturo Gastagno denunció que en San Pablo cometía una serie de atropellos Borges Medeiros. Se agrega que después de ejercer un servicio de espionaje en Río Janeiro y en San Pablo, volvió su vista hacia la República del Plata y en Buenos Aires un suizo Higerman y un español representan el Borgismo, contratan oficiales alemanes y franceses a fin de que sirvan a la dictadura. En Montevideo el espionaje lo ejerce el diputado Mangateira.—(U. P.).

EL PRIMER RAID MILITAR RIO JANEIRO-SANTOS-CURITYBA

RIO JANEIRO, 16.— El Miércoles se realizará el primer raid militar con cuatro aparatos Breguet, Río Janeiro-Santos-Curytyba Comandará la escuadrilla el teniente Bento Riheiro en un aparato que tripulará el oficial paraguayo Emilio Midelmann.—(U. P.).

CONSAGRACION DE UN OBISPO

RIO JANEIRO 16.—Se ha realizado la consagración del obispo Goyaz.—(U. P.)

INCENDIO DEL TEATRO MAISON MODERNE

RIO JANEIRO 16.— El Teatro Maison Moderne se incendió. El fuego fué dominado. Los perjuicios son enormes.—(U. P.)

FALLECIMIENTO DE UN REO POLITICO

RIO JANEIRO 16.—Ha fallecido en el Hospital Mayor el señor Luis Barbosa que se hallaba preso por cuestiones políticas.—(U. P.)

ARGENTINA

LA TEORIA DE EINSTEIN CONFIRMADA SEGUN EL OBSERVATORIO DE CORDOBA

BUENOS AIRES, 16. — Informaciones enviadas del Observatorio de Córdoba, anuncian que el resultado de las observaciones hechas en la Estrella Ceda, y el sol durante el eclipse de Setiembre de 1922 confirma plenamente el valor de las teorías de Einstein por un segundo 74 centésimos de segundo.—(U. P.)

LA PRESIDENCIA DE LA CAMARA DE DIPUTADOS

BUENOS AIRES 16.— Se han iniciado los trabajos para las próximas elecciones de Presidente de la Cámara de Diputados, siendo posibles candidatos los señores Pereira Rosas, Calesia y Vergara.—(U. P.)

EL PROBLEMA DEL DESARME EN SURAMERICA

BUENOS AIRES, 16.— "La Prensa" reproduce íntegro el editorial de "La Nación" de Santiago sobre el problema del desarme. —(Especial.)

MANIOBRAS DEL ESTADO MAYOR

BUENOS AIRES 16. — Se ha anunciado que en el presente año se realizarán importantes viajes del Estado Mayor del Ejército, incluyéndose muchos generales. Se desarrollarán temas dirigidos por el Inspector General del Ejército. —(U. P.)

AGASAJOS AL POETA BOVEDA

BUENOS AIRES 16.—La colectividad gallega obsequiará hoy con un banquete al poeta Boveda.—(U. P.)

LAS ACTIVIDADES DE LOS REVOLUCIONARIOS BRASILEÑOS

BUENOS AIRES 16.—Según últimas informaciones del Brasil, indican que los revolucionarios de Río Grande del Sur continúan organizándose, disponiendo de recursos. Se agrega que surgieron adhesiones de los revolucionarios de muchos puntos del territorio.

Los gobiernistas organizaron la defensa de Uruguayana.—(U. P.)

FALLECIMIENTO DE DOS E PECTADORES DE UN MAT DE BOX

BUENOS AIRES 16.— Dura un asalto de box en Córdoba, espectadores Domingo Bustos Santiago Escudero fallecieron consecuencia de ataques cardía con pocos segundos de diferen —(Especial).

SOCIEDAD CIENTIFICA ARGENTINA

BUENOS AIRES, 16. — La S ciedad Científica Argentina, ha novado su junta directiva, eligie do presidente al señor Eduar Huergo; vice-presidente al señ Antonio Vidal.

EN LA FARMACIA DE GATH & CHAVES

NUEVOS ARTICULOS A PRECIOS REBAJADOS

GATH & CHAVES HACE ESTAS OFERTAS PARA RENOVAR LOS SURTIDOS DE SUS ALMACENES, Y POR TAL MOTIVO HAY TAMBIEN INTERESANTES OCASIONES EN:

TEJIDOS,

Guantes y Pañuelos, Garnitures, Camisería, Bonetería, Blanco, Zapatería Hombres, Zapatería Niños, Bonetería Niños, Librería, Sport, Valijería, Juguetería, Corsés, Bonetería Señoras, Blusas y Batas, Layettes, Lencería Niñas, Zapatería Señoras, Menaje, Sanitarios y Comestibles.

Baraturas en Ropa Blanca, Tapicería y Perfumería

EN SEDERIAS:

RICO TERCIOPELO INGLES, EN TODOS LOS COLORES DE MODA, ESPECIAL PARA VESTIDOS,

el metro: $ 12.60

EN FARMACIA:

BICARBONATO de sodio, el kilo . .	1.20
NEFTALINA en bolitas, el kilo . .	3.60
SULFATO de sodio, kilo.	0.45
PILDORAS colectificas, frasco chico	4.00
CAPSULAS de alquitrán Guyot . .	2.50
GOTAS Digalena Roche.	6.50
VINO San Rafael .	4.80
VINO DESILES .	12.00
GLICERINA, frasco grande . . . . $	8.00
GLICERINA, frasco 1/2	4.50
PASTILLAS Evans	2.00
CLORODINA Evans	2.80
GOTAS NICAIR . $	12.00
LICOR Taka diastasa, 1/2	4.80
MAGNESIA Murray	2.40
PASTILLAS Gastrógeno. . . . . . $	3.80
PILDORAS Bristol.	1.40
ACEITE Berthé .	4.80
ACEITE BACALAO blanco, el litro . $	10.00
VASELINA Chessbrouht . . . . $	1.80
[illegible]**INA**, la cajita. . . . . . $	2.20
HULE de seda, cajitas. . . . . . $	1.20
MEDIDAS de vidrio, de 60, 30 y 100 gramos; a . . .	3.50
[illegible] de vidrio, de 1 litro. . . .	14.00
VASITOS graduados de 50 gramos, a	2.00
VASITOS graduados de 50 gramos con estuche.	3.00
BAÑOS de vidrio para los ojos, a . .	1.50
TAZAS para curaciones, desde. . .	0.20
PERAS de goma desde. . . . . $	1.80
LISOL, frasco grande, $ 2.50; frasco chico	1.60

EN ROPA BLANCA:

CAMISAS de día en buen género lavado, forma Imperio, con adornos de broderie, y encajes valencianas, a . $	6.50
CAMISAS de día, forma Imperio, con adornos de broderie, a . . . . . $	7.90
CALZONES en fino nansú, con adornos, bordados a mano y pasacintas, desde . . . . . $	10.90
CUBRE corsés en rico nansú, bordados y deshilados a mano, forma Imperio, desde. . .	4.90
CUBRE corsés en rico madapolán, cosidos a mano, con adornos de encajes y valencianas, forma Imperio.	6.50
CAMISAS de noche en rico género lavado, escote cuadrado, manga corta, con adornos de broderie, buena clase, desde . . .	12.90
CAMISAS de noche en fino nansú, manga semilarga, con adornos de encajes de hilo y pasacintas, desde	17.90
ENAGUAS en fino nansú, con vuelo, adornados de entredoses, broderie y encajes valencianas, desde . .	16.90
COMBINACION enagua en buen género lavado, forma Imperio, cuerpo y volado de fino broderie, con pasacinta y encajes valencianas, desde	24.50
COPIAS en broderie, con adornos de cintas, desde . . . $	2.95

Ofrecemos en ropa blanca fina y en seda, saldos de modelos únicos, a precios muy convenientes.

EN PERFUMERIA:

JABONES para baño y tocador, diversos perfumes, desde . . . . . $	0.55
POLVOS GRASSE Gath y Chaves, a	4.50
POLVOS de "Roger y Gallet", perfumes surtidos, a . $	5.90
POLVOS Bluet de Grenoville, a . .	6.50
AGUA de Colonia Ambrés, frasco de 1 litro, a	19.50
AGUA de Colonia "Especial Gath y Chaves", a . . . $	8.90
ELIXIR dentífrico preparación superior, a	3.90
AGUA de Colonia rusa de Atkinson, a	24.00
AGUA de Colonia Ambré de Guerlain, a	22.50
CREAM Chesbrough, a . . . $	7.90
CREMA Veritable de Ninon, a	9.50
CREMA Les Sévés de Lary, a . . . $	8.9
AGUA Veritable de Ninón, a	11.90
ROSEINE líquido de Dorin, para las mejillas, a . . .	6.80
ESMALTE Oriental de Dorin, para las uñas, a	5.90

TINTURA "Los Guardias", inofensiva para el cabello, a . . . . $	3.90
LOCIONES de "Volnay", diferentes perfumes, a . . $	13.90
EXTRACTOS de Piver, a	9.90
EXTRACTOS de D'Orsay, a . . . $	19.50
NAVAJAS de afeitar, en clases superiores, desde .	5.90
MAQUINAS para cortar el pelo, desde. . . . . $	12.50
ESTUCHES Manicure, en varios modelos, desde . . . $	59.00

EN TAPICERIA:

TAPICES, Brocatos Moarés, Popelinas, Repp, etc., especiales para tapiz de muebles y cortinados, variadísimo surtido en estilos, dibujos y coloridos: el metro, desde . $	17.50
FELPAS, labradas estampadas y lisas, especiales para tapiz de muebles y cortinados, variado surtido en dibujos y colores, el metro, desde . $	28.50
GOBELINOS, extenso y variado surtido en calidades, tamaños y motivos, desde . . . $	21.50
[illegible]**AS** fabricación, inglesa, gran surtido en calidades, tamaños, dibujos y coloridos, desde . . . . . . $	192.00
PISOS alfombras de felpa mohair y tripe cortado, extenso surtido en calidades, tamaños y coloridos, desde . .	14.90
CAMINOS alfombra, especiales para escaleras o pasadizo, gran surtido en calidades, anchos y coloridos: el metro desde	13.25
COTI, variadísimo surtido en calidades, dibujos y coloridos: el metro desde . . . . . . $	6.90
COJINES de cretona relleno de plumas, diversidad de dibujos y coloridos, a	[illegible]

Gath & Chaves

VALPARAISO

EL SEÑOR JOAQUIN DE ANCHORENA EN VALPARAISO

FESTEJOS QUE SE TRIBUTAN AL ILUSTRE HUESPED Y SU SEÑORA ESPOSA

En el expreso de la mañana de ayer llegó a Viña del Mar el señor Joaquín Anchorena y la señora Enriqueta Salas de Anchorena, que venían acompañados desde Santiago por el señor don Ricardo Lyon, senador don Ricardo Valdés, el señor Víctor Eyzaguirre y señora Blanca Lyon de Eyzaguirre.

En la estación de Viña del Mar esperaban a los distinguidos viajeros el señor Carlos Alvarez Condarco, presidente del Sporting Club de Valparaíso, y numerosos otros miembros de esta institución.

Invitados al Club de Viña, se les ofreció una copa de champagne saliendo después a recorrer la playa y principales paseos de Viña.

Poco después del medio día, los señores ya nombrados llegaban al Club de la Unión de Valparaíso, donde se les ofreció un almuerzo en el salón rojo del quinto piso.

Alrededor de una mesa colocada en forma caprichosa, cubierta de flores y rica bajilla, tomaron colocación las siguientes personas:

El señor don Joaquín Anchorena y señora Enriqueta Salas de Anchorena; el señor don Ricardo Lyon; el señor don Carlos Alvarez Condarco; los señores Guillermo Rivera, Ricardo Valdés, Alberto Arjona, José Luis Walker, Jorge Jones, Andrés Scott, Juan C. Fischer, Víctor Raby y señora, Juan E. Lyon y señora, Edmundo Eatsman y señora; Guillermo Braun y señora; Víctor Eyzaguirre y señora; Edgardo Greve y Carlos Edwards.

Excusó su inasistencia el Intendente de la Provincia, señor Ramiro Pinto Concha. El señor Pinto Concha pasó después de almuerzo a presentar sus respetos al señor Anchorena en uno de los salones del Club y le advirtió que el Gobierno había dispuesto se agregara un coche especial al expreso de la tarde para que hiciera el viaje a Los Andes.

Después de almuerzo las personas asistentes a él se trasladaron a Viña para visitar la cancha del Sporting y sus dependencias.

Se siguió después unas once en Concón, y por último, una comida en casa del señor A. L. Jackson, la que fué servida en hora oportuna para que los distinguidos huéspedes alcanzaran a tomar el expreso de las siete tres cuartos.

El señor Anchorena y su señora esposa se dirigieron a la Hacienda Quilpué, en San Felipe, del señor Arturo Lyon, donde permanecerán hasta la hora de la combinación transandina de hoy.

De Europa

A bordo del "Oropesa", que fondeó ayer a las seis de la tarde en Valparaíso, llegaron de Europa la señora Luisa Lynch de Gormaz, el señor Carlos Aldunate Errázuriz y señora Adriana Lyon de Aldunate y familia.

En la lancha de la Intendencia fueron a bordo a esperar a los distinguidos viajeros, el señor Carlos Aldunate Solar y su familia, el señor Manuel Antonio Maira y señora Morla de Maira; el señor Juan Enrique Subercaseaux y señora; el señor Ismael Pereira y señora Luz Lyon de Pereira; el señor Víctor Eyzaguirre y señora Blanca Lyon de Eyzaguirre; y muchas otras.

Cura del Melón

Ha llegado de La Serena el Presbítero señor Alberto del Río, quien se hará cargo de la Parroquia del Melón.

Náufragos ecuatorianos

Hemos venido dando cuenta del naufragio de la goleta "La Fe" ocurrido a principios de este mes cuyos sobrevivientes fueron recogidos y transportados a Coquimbo.

Estos náufragos, de nacionalidad ecuatoriana en su mayoría, y dos chilenos, llegaron a Valparaíso a bordo del "Mapocho".

En la mañana de ayer las personas indicadas se presentaron a la Gobernación Marítima para prestar declaración de cómo ocurrió el naufragio.

La colectividad ecuatoriana de este puerto se ha apresurado a socorrer a sus compatriotas que perdieron todo en el accidente marítimo a que hacemos referencia. El Cónsul, señor Torres, hace las diligencias del caso para obtener la repatriación de sus compatriotas en algunos de los buques de la carrera.

CIGARRILLOS
BRISTOL
HABANO, AROMATICO
$ 1.- cajetilla

Merecido ascenso

Ha sido muy bien recibido en este puerto el ascenso a Capitán de Fragata al teniente de Navío señor Jerónimo Costa Palma, Adicto naval de Argentina en Chile.

Sabemos que en Valparaíso se preparan varios festejos en honor del señor Costa una vez que vuelva a este puerto.

La niña robada hace varios años por unos Saltimbanquis, llega en el "Oropesa"

Hace varios años un payaso de circo mapochino se robó en Santiago a la pequeña Zunilda León Vásquez, que jugaba con otros chicos frente a un conventillo de la Avenida Independencia. Su madre estaba entonces postrada en una cama de hospital y vino a saber lo que ocurría mucho tiempo después.

El payaso ladrón, sin embargo, dió excelente trato a Zunilda, criándola como a hija, pues, siendo casado, carecía de descendencia.

Después de mucho tiempo alguien lo descubrió en un pueblo de Brasil. Se hizo intervenir a las autoridades y la niña quedó depositada en el Buen Pastor de San Pablo desde hace más de dos años.

Debido a activas diligencias del Cónsul de Chile en San Pablo, señor Héctor Mujica, la chica ha vuelto a su Patria a bordo del "Oropesa".

Su madre vino desde Santiago a recibirla.

Se ha puesto término a una odisea que preocupó mucho a la prensa santiaguina hace algún tiempo.

De Punta Arenas

En el mismo vapor llegó también anoche a Valparaíso la señora Sara Braun de Valenzuela y su familia.

Un numerosísimo grupo de las relaciones de Valparaíso y Viña de la familia Braun la esperaba a su arribo a este puerto.

El senador señor Rivera

En el expreso de la tarde de ayer se dirigió a Santiago el senador señor Guillermo Rivera. Regresará el Jueves próximo.

COMPAÑIA CHILENA DE SALITRES

Cítase a Junta General Ordinaria de Accionistas para el Viernes 27 del actual, a las 4 P. M.

La reunión tendrá lugar en la Sala de la Cámara Nacional de Comercio, Blanco N.o 731.

Valparaíso, 17 de Abril de 1923.

EL DIRECTORIO

Sociedad Unión Comercial

En conformidad al artículo 37 de los Estatutos sociales, cítase a Junta General ordinaria de socios para el Jueves 19, a las 9 P. M.

La Junta se llevará a cabo con el número de socios que asista, por ser segunda citación.

EL SECRETARIO

Mimbre vendemos
A $ 3.50 EL ATADO
Santa Rosa esq. el Zanjón de la Aguada
CASILLA 7050. FABRICA DE VIDRIOS

Soc. Anón. Com. Braun & Blanchard

VAPORES. — SERVICIO DE PASAJEROS

PROXIMAS SALIDAS:

"VALPARAISO" Para CALLAO el 26 de Abril
"Ex-"Tennyson"
Con escalas en Coquimbo, Antofagasta, Mejillones, Iquique. Arica, Ilo, Mollendo y Callao.
TARIFAS ESPECIALES.

"VALDIVIA" Para ARICA, el 26 de Abril.
Con escalas en Coquimbo, Huasco, Caldera, Taltal, Antofagasta, Tocopilla, Iquique y Arica.

"MAGALLANES" Para PUNTA ARENAS, el 28 de Abril
Con escala en San Antonio, Tomé, Talcahuano, Coronel, Corral, Puerto Montt, Castro Quellón y Punta Arenas.

TARIFAS DE PASAJES REDUCIDOS
SIRVANSE CONSULTARLAS

Espléndidas comodidades para pasajeros de PRIMERA, SEGUNDA y TERCERA clases. Cocina excelente y servicio de primer orden. Para informes, dirigirse a los armadores.

SANTIAGO
BANDERA NUMERO 180

CALLE BLANCO 957
Casilla 1000 :-: Teléfonos: Inglés 1047; Nacional 261
VALPARAISO

ZUBIAILABARREREGOITIANDINASAGASTIGORRIANDIZA

Tan difícil como es pronunciar este apellido, es de difícil para el público querer comprar barato, SIN

Bandera 627
entre Santo Domingo
y Rosas

CASA NIEVES

Bandera
entre Santo D
y Rosas

LIENZO Mapocho, a	$	70.00	la pieza de 40
LIENZO Caballo, a	$	80.00	la pieza de 40
TOCUYO 160 de ancho, sábanas, a	$	5.20	el metro
TOCUYO 210 de ancho, sábanas, a	$	5.80	el metro
PAÑOS nacionales, pura lana, a	$	12.50	el metro
TERCIOPELOS de lana, 130 de ancho, a	$	18.00	el metro
GAMUZAS francesas finísimas, a	$	20.00	el metro
TERCIOPELOS de seda terracotta, a	$	8.00	el metro

Informaciones del Interior

(DE NUESTROS CORRESPONSALES)

LA VOZ DE LAS PROVINCIAS

"El Industrial" de Antofagasta

Se refiere a la situación creada alrededor de la cesantía en que han quedado 4 ó 6 mil obreros al paralizarse las faenas de las minas Lota, Curanilahue, Schawager, etc.

Agrega que el Gobierno procediendo con la ligereza acostumbrada ha enviado al Norte a los obreros sin trabajo. Olvidan, sin duda, los hombres de Gobierno que la zona que más ha sufrido con la cesantía de los trabajadores ha sido siempre la del Norte y que ha sido en esta región donde se han producido sangrientos sucesos nacidos de la exasperación de los individuos sin trabajo.

Hay ya en esta región gran número de obreros sin colocación, de modo que el Gobierno debía meditar más la medida que piensa adoptar.

"La Discusión" de Chillán

Se refiere a la reunión que se celebrará en el Liceo y en la que tomarán parte las más caracterizadas personas de la localidad a fin de mejorar el estado de ese establecimiento.

Es una vergüenza, agrega, que un plantel de la importancia del de Chillán se encuentre en un estado ruinoso que no tiene comodidades de ninguna especie.

Con la llegada del Invierno la situación se agravará y hay que pensar que son muchos los niños que tendrán que sufrir las incomodidades de ese establecimiento.

"El Correo del Sur" de Valdivia

En sus columnas editoriales estudia el problema doctrinario de la separación de la Iglesia del Estado y aplaude la actitud de la Junta Central Radical en este sentido.

Tiene frases elogiosas para el Partido Radical y dice que este asunto no es tema de discusión, ya que en la conciencia de todos los ciudadanos está, el que la separación es beneficiosa para todos.

A continuación se refiere a otro proyecto auspiciado por la representación radical: el de la protección a los empleados particulares del país.

Dice que esta nueva iniciativa de la fracción política antes mencionada envuelve una obra de justicia y reparación, pues los legisladores sólo se han ocupado hasta ahora del bienestar de los empleados públicos y han olvidado a los empleados particulares que al igual que los otros sufren las consecuencias de la crisis mundial.

"El Llanquihue" de Puerto Montt

Se refiere a la necesidad que se manifiesta cada vez con caracteres más apremiantes, de la reconstrucción de los establecimientos carcelarios del país. El olvido en que se encuentran los penados no puede tener otra explicación que el egoismo del Fisco, que no mejora su situación por que se trata de reparticiones públicas que no producen renta de ninguna especie sino que por el contrario demandan gastos.

No es esta una razón; debe primar en este caso el sentimiento de humanidad y las autoridades deben escuchar las voces que cada día más airadas se levantan pidiendo la reconstrucción inmediata de las cárceles.

TARAPACA

MUERTO POR UNA LOCOMOTORA

(De nuestro corresponsal, por telégrafo)

IQUIQUE, 16.—En Alto Hospicio, cerca de este puerto, una máquina del Ferrocarril Longitudinal, atropelló al veterano del 79, David Ortiz.

A consecuencias de las heridas, Ortiz falleció momentos después.

FALLECIMIENTO DE UN BOMBERO

(De nuestro corresponsal, por telégrafo)

IQUIQUE, 16.—En esta ciudad ha dejado de existir el señor Pedro Salt, miembro honorario del Cuerpo de Bomberos, institución a la cual perteneció hace más de 37 años.

Los funerales se verificaron hoy en la tarde.

INTERES POR EL MATCH VICENTINI-MOSCA

(De nuestro corresponsal, por telégrafo)

IQUIQUE, 16.—Enorme es el interés que se nota por conocer el resultado del match Vicentini-Mosca.

Las generales opiniones dan a conocer la confianza que se tiene en el triunfo de Mosca.

EN VIAJE AL SUR

(De nuestro corresponsal, por telégrafo)

IQUIQUE, 16.—Al Sur se han dirigido los tenientes del Regimiento Carampangue, señores Julio Aros y Héctor Sagüez.

Ambos tenientes han sido destinados a otra unidad.

ANTOFAGASTA

Suicidio frustrado

ANTOFAGASTA, 15.—A la 1 y media de la tarde de ayer una pareja de enamorados intentó un suicidio por demás original.

Gilberto Herrera y Ester Rojas, boliviano el primero y ecuatoriana la otra tomaron un auto del servicio público y emprendieron viaje a un lugar apartado de la ciudad. En el trayecto fueron acalorándose y tras de discutir algunos momentos sacaron un frasquito y tomaron algunas tabletas de sublimado. Al observar esto el chofer emprendió veloz carrera hacia el hospital donde dejó a la pareja. Según se ha sabido pudo atacarse la acción del veneno y ambos jóvenes se encuentran bien gracias a la viveza del chofer.

CURICO

Atentado al expreso

CURICO, 15.—Manos criminales llevaron a cabo ayer un salvaje atentado. En circunstancias que el expreso de la tarde pasaba a la altura de la Estación Sarmiento recibió una andanada de piedras, resultando contusos numerosos viajeros. Llegado el tren a la primera estación se dió cuenta a los carabineros los cuales iniciaron las investigaciones necesarias a fin de dar con el paradero de los criminales.

DESCARRILAMIENTO DE UN TREN

Anteayer ocurrió en la Estación de Chimbarongo un accidente que pudo tener desgraciadas consecuencias. Al entrar el tren número 111 a la estación, equivocó la línea, volcándose la máquina y dos carros. Felizmente no hubo desgracias personales, resultando la vía con algunos destrozos de consideración.

VALDIVIA

LA ESCUELA DE LA ISLA DE TEJA

VALDIVIA, 15.—Después de múltiples trabajos se logró conseguir la creación de una escuela en la Isla Teja. Conseguida la autorización necesaria se ha tropezado con el inconveniente del local. Hay varios terratenientes que ofrecen sitios convenientes, pero las autoridades en el ramo no se han preocupado en la forma debida de este grave asunto.

Los vecinos reclaman y con razón pues no hay derecho a privarlos de un servicio de esta naturaleza.

EL ESTADO DE LA CARCEL

VALDIVIA.—La aproximación del Invierno vuelve a poner de actualidad el tema relativo al mal estado de la Cárcel.

Desde luego, el edificio está en ruinas y a esto hay que agregar que no hay alcantarillado, de modo que el establecimiento mencionado es un foco de infecciones.

Varias veces se ha hecho notar esta inconveniencia, y se han hecho cálculos que permiten asegurar que sólo con la módica suma de tres mil pesos puede subsanarse este estado de cosas.

EPIDEMIA DE VIRUELAS

VALDIVIA. — Noticias llegadas del vecino pueblo de San José hacen saber que ha comenzado a desarrollarse en una forma verdaderamente alarmante la epidemia de viruelas. Son numerosos los casos que se han presentado, especialmente en los fundos de los alrededores.

Felizmente, las autoridades han iniciado una activa campaña a fin de combatir el flagelo, y se espera que éste sea dominado a la brevedad posible.

CUARTEL D

VALDIVIA.—E
nes se ha hecho
en que se encuen
actualmente fun
Las oficinas de
situadas frente a
dormitorios de la
cados al lado de
Como puede
atentado contra la
guardianes y em

SERVICIO METEOROLOGICO DE "LA NACION

16 DE ABRIL DE 1923.

OBSERVACIONES METEOROLOGICAS LOCALE

Presión atmosférica, m|m, a 0° y 45 lat., 7h., 718.1; 14h., 718.0; 21h., 717.8.

Humedad relativa %, 7h., 75%; 14h., 55%; 21 h., 77%.

Tensión del vapor de agua, m|m., 7h., 7.7; 14h., 9.7; 21h., 9.2.

Temperatura del aire, 0° C. 7h., 11.8; 14h., 20.1; 21h., 14.2.

Dirección del viento y grado Beaufort, 7h., SW-1; 14h., S-2; 21h., calma.

Velocidad, metros por minuto, 7h., 180; 14h., 320.

Nebulosidad (décimos) y densidad, 7h., 4-0; 14h., despejado; 21h., despejado.

Tipo de nubes y dirección, 7 nublado.

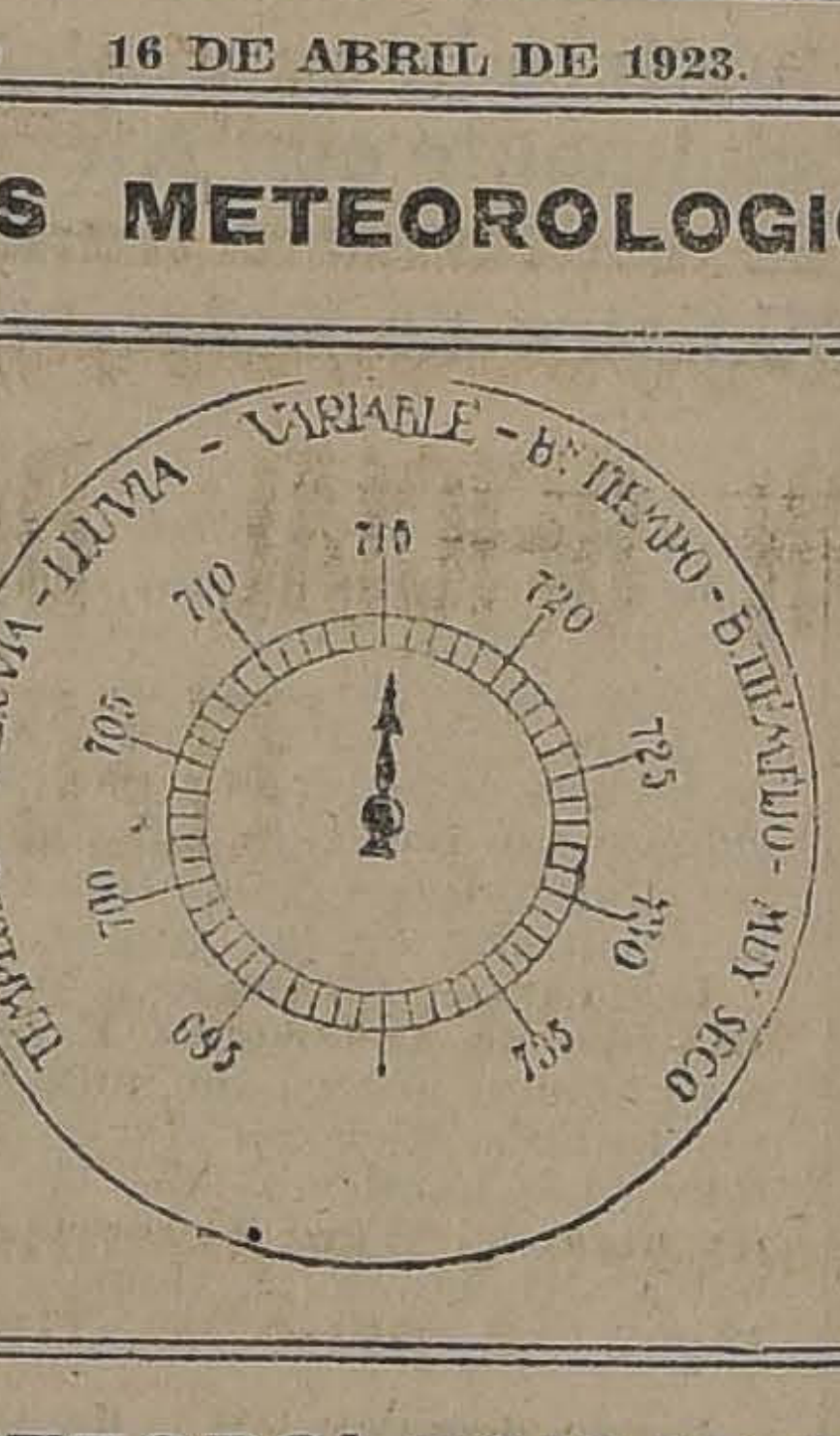
TEMPESTAD - G. LLUVIA - LLUVIA - VARIABLE - B. TIEMPO - B. TIEMPO FIJO - MUY SECO
695
700
705
710
715
720
725
730
735

Visibilidad y
a 4)., 7h., 1; 14h.
Temperatura de
7h., 22.1.

Temperatura d
ma, 7h., 7 1.
Oscilación térm
15.0.
Viento domina
sur.
Agua caída has
mm.
HIDROMETEO
y neblina débil.
ELECTROMET
gistran intensas d
tricas durante el
muy mala.

OBSERVACIONES METEOROLOGICAS GENERALES TADO DEL TIEMPO EN EL PAIS

PRESION ATMOSFERICA.— En las últimas 24 horas se ha producido un alza general de la presión atmosférica en todo el país.

Se acentúa progresivamente hacia el Sur, llegando a más de 4 milímetros en Puerto Montt.

Existe un régimen de altas presiones en todo el país.

En las proximidades de Isla Mocha y hacia el océano existe un centro de alta presión de cerca de 770 milímitros.

Desde esta isla, hacia el Norte y Sur la presión disminuye.

En la región Norte la presión fluctúa alrededor de 764 milímetros.

En la zona Central existe una baja presión relativa.

VIENTOS.—En la costa de la región Norte predominaron los vientos del norte y nor-oeste durante la mañana. En la tarde sopló sur.

En toda la región Central predominó el viento sur.

Desde la provincia de Malleco a Concepción sopló viento sur, y de Valdivia a Chiloé, viento norte.

En la Isla Huafo sopla fuerte viento sur-oeste.

Desde Cabo Raper al Sur, predomina el viento norte.

TEMPERATURA.—La temperatura fué moderada en la región Central.

Las máximas oscilaron alrededor de 22 grados.

La temperatura máxima absoluta del país fué de 25 grados y se observó en Los Andes.

En la región Sur la temperatura fué fresca.

Las máximas oscilaron alrededor de 16 grados.

La temperatura mínima del país se observó en Lonquimay y fué de 1.3 grados bajo abrigo.

La oscilación términa fué de 23.7 grados centígrados.

NEBULOSIDAD.—
ron nublados y n
la mañana entre
provincia de Ac
costa.
En Antofagast
semi-nublado.
En la región C
general, hubo sol.
Se produjeron n
y brumas durante
ferentemente en l
costa.
Estuvo semi-n
Fernando y Talca
En la región Su
nublados generale
vincia de Malleco a
HIDROMETEOR
gión Central se pro
Llovió en la prov
tín y de Corral al S
El agua caída fu
Temuco, 0.2 mm.
Corral, 8.0.
Puerto Montt, 9.
Isla Huafo, 2.

ANUNCIOS METEOROLOGICOS

CARACTERES GENERALES DEL TIEMPO

Buen tiempo en la zona norte y central y variables en el Sur.

Vientos dominantes del Sur-Oeste.

Temperatura relativamente moderada o fresca.

ANUNCIOS PARA LA ZONA NORTE

Nublados parciales durante la mañana en la región de la costa.

Neblina en Coquimbo.

Viento Sur y Sur-Oeste moderado durante la tarde.

Temperatura moderada.

ANUNCIOS PARA LA ZONA CENTRAL

Buen tiempo en sus caracteres generales.

Neblinas parciales durante la mañana temprano.

Durante el día, Sol.

Vientos dominantes del Sur-Oeste.

Temperatura relativamente moderada o fresca.

No hay posibilidad de alteraciones de mayor importancia dentro de las próximas 24 horas.

ANUNCIOS PARA LA ZONA SUR

Tiempo variable.

Nublados parciales y neblinas locales, durante la mañana de Malleco al Sur.

Entre Cautín y Concepción vientos dominantes del Sur.

De Valdivia al Sur, predominará el viento Norte o Nor-Oeste.

La temperatura será fresca.

Se producirán lluvias intermitentes y parciales de Valdivia a Chiloé.

ANUNCIOS PARA LA REGION DE LA COSTA

Posiblemente, neblinas entre Coquimbo y Valparaíso durante la mañana.

A medio día,
saldrá el Sol.
Lloviznas locales
de la provincia de
de Cautín al Sur.
Vientos dominant
Oeste entre Arauco
De Valdivia al S
Norte.
Estos anuncios se
plazo de 24 horas,
Se transmiten
todo el país por
a las 10 horas 20
mañana.

Fuerza Hidro-Eléctr

20,000 H. P.

por desarrollar en las cordilleras vecinas a esta capi
económica y segura. Costo en la turbina: UN CENT
de 18 peniques por kilowatt hora. Se ofrece en vent
tan socios capitalistas para su explotación:
Ofertas a
"INGENIERO" — CORREO, CASILLA 18

LA MAS GRANDE "OFENSIVA" COMERCIAL

Nuevas Rebajas en todos los Artículos

CAMISAS céfiro de hilo, con dos cuellos. . . . . . . $	15.00
CAMISAS últimas creaciones, de $ 40 y 35, rebajadas, a. . $	24.80
CAMISAS de color, calidad gran ocasión.. .. .. $	27.80
CAMISAS blancas, modelo "Arrow", calidad Granito de Oro.. .. .. $	9.80
CAMISAS de dormir, artículo de gran duración, regalo. $	11.80
CAMISAS gran novedad, modelo Mr. Hughes, son irrompibles.. .. .. $	22.80
CAMISETAS de punto torcido, un verdadero regalo.. ..	3.00
CORBATAS anchas colores y dibujos de gran novedad, miles de surtidos..	3.00
CORBATAS, la última palabra, creación V Conferencia, 5.00, 10 y.	12.00
CORBATAS Papillos, pura seda, 400 colores y dibujos, $ 3.50 y.. .. .. $	5.00
CORBATAS tejidas pura seda, artículo inglés, $ 14 y 12; ahora regalo..	6.00
CORBATAS tejidas, otros surtidos especiales, precios gustos del consumidor. . .	
PAÑUELOS blancos de colores surtidos, artículo muy fino, $ 22, 18, 15 y..	9.00
PAÑUELOS de grandiosa marca "Pirámide". 180 dibujos	24.00
PAÑUELOS blancos, batista de hilo, para señoras, regalo.	7.60
CALZONCILLOS blancos y de color, artículo de gran duración, todas las medidas. ..	5.90
CALZONCILLOS de céfiro de hilo y brillantina, cortos y largos, $ 7.50 y..	10.50
SUSPENSORES "Bala", son los mejores, úselos en vez de otros.. .. .. $	2.90
LIGAS PARIS, con elástico muy fino, elegantes colores dibujos.. .. .. $	2.60
AGUA DE COLONIA, muy fina, regalo que usted debe aprovechar, medio litro. ..	2.60
POLVOS en paquetes de 250 gramos, perfume delicioso. Obsequio..	1.00
HOJAS para afeitarse, desafiamos la que considere mejor, c|u..	0.60
CUELLOS de puro hilo, calidad y marca "Suprema", son los "Bala"..	1.70
CUELLOS "Arrow", marca por demás conocida, todos los modelos.. .. .. $	2.50

CUELLOS "BALA" $ 1.70 c|u.
Ultimas Creaciones

Interesantes surtidos en artículos de seda

Calcetines

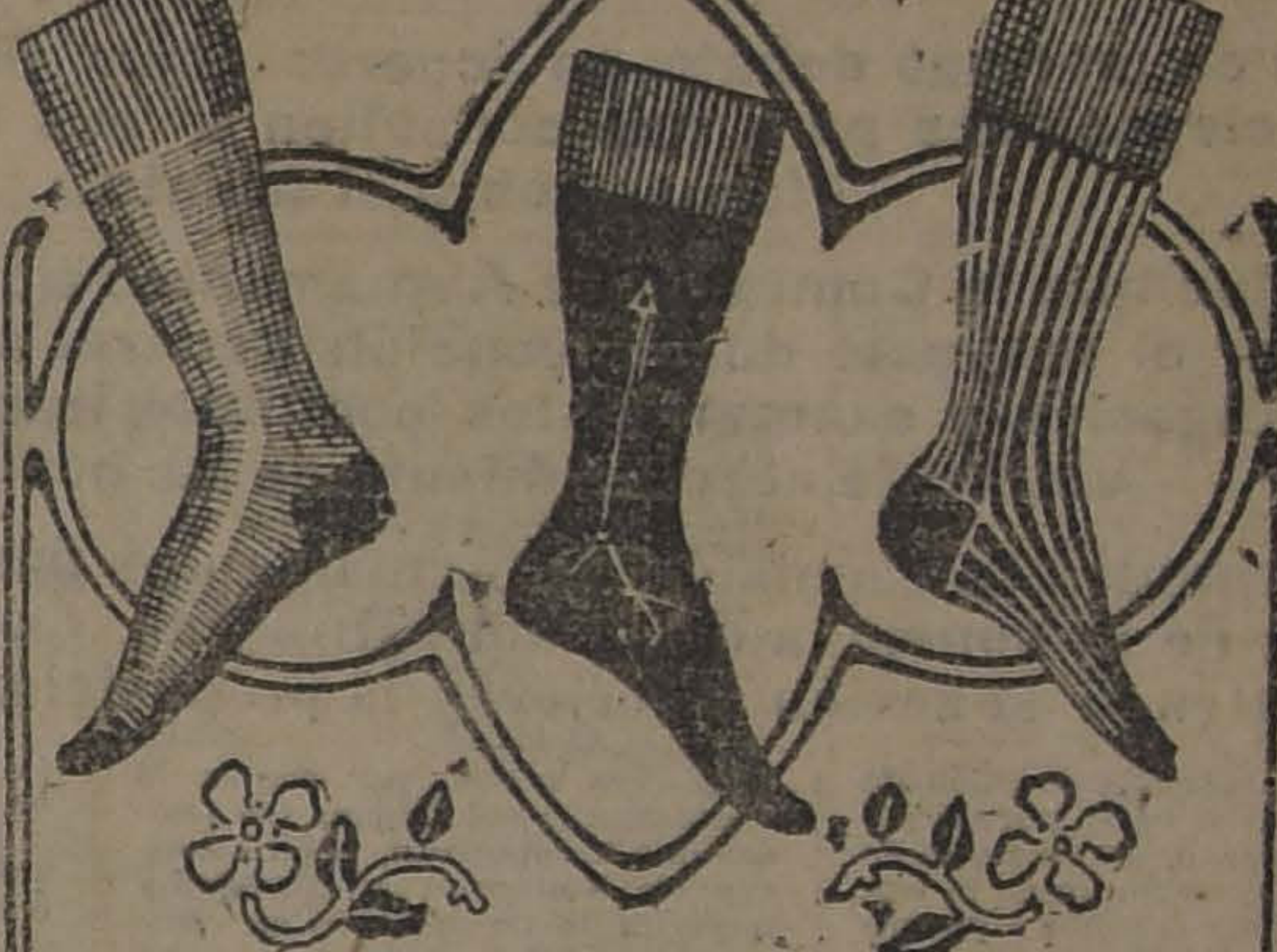

LIQUIDAMOS
4.983 DOCENAS
Por cuenta de fabricantes alemanes y españoles.

CALCETINES negros y de colores surtidos, de $ 4.80, a.. .. .. $	1.90
CALCETINES de fantasía y con flecha de seda, ocasión.. .. .. $	3.50
CALCETINES de hilo de Escocia en todos los estilos, $ 5.50 y.. .. .. $	4.50
CALCETINES negros reforzados, sistema Patentado.. .. .. $	2.50

LA CORBATINERA
ESTADO 266 — AHUMADA 324

¡Sin importancia!—Cuellos "Corona" todos los modelos, liquidamos a cualquier precio.

LA INAUGURACION OFICIAL DEL PRIMER TREN ELECTRICO DE LOS FERROCARRILES DEL ESTADO

EL PRESIDENTE DE LA REPUBLICA DIRIGE COMO MOTORISTA EL PRIMER TREN ELECTRICO ENTRE SANTIAGO Y TILTIL

El convoy efectúa el ensayo en espléndidas condiciones. — Numerosas personalidades asisten a participar en la prueba, haciendo elogiosos comentarios de la obra

IMPRESIONES DE NUESTRO ENVIADO ESPECIAL

Como estaba anunciado, ayer se efectuó la inauguración oficial del sector en el cual se ha terminado el trabajo de electrificación de la "Zona de los Ferrocarriles del Estado.

A las 9.30 A. M., llegamos a Mapocho y la había allí una enorme concurrencia. El buen sentido que hasta hace poco tiempo, era amable privilegio de nuestras clases dirigentes, había hecho comprender a muchos que el acontecimiento de ayer era un gran acontecimiento. Electrificar nuestras vías férreas es ponerse al día en las orientaciones de la economía moderna, es aprovechar científica y económicamente los tesoros de fuerza que la naturaleza nos ha regalado.

A las 9.30, como decimos, estaban en Mapocho todos los hombres de Gobierno y todos los representantes de la industria y del Gobierno chilenos.

Sólo se esperaba la llegada de S. E. el Presidente de la República, gran impulsador y ardiente partidario de la obra que se iba a inaugurar.

PERSONAL DE LA FIRMA ERRAZURIZ SIMPSON EN LA PLATAFORMA DE LA LOCOMOTORA ELECTRICA

Rodeado de sus Ministros, hizo su puntual aparición el Excmo. señor Alessandri, y en el acto partió el tren eléctrico con destino a Tiltil.

Su Excelencia, el señor Ministro de Industria y Obras Públicas, el Ministro del Interior, el de Relaciones Exteriores y varios senadores y diputados, tuvieron la gentileza y el entusiasmo de hacer el viaje en la locomotora misma.

El señor Alessandri se manifestó entusiasmado por todo lo que se relacionaba con el funcionamiento del complicado mecanismo, y mientras oía las minuciosas explicaciones del señor Fernando Covarrubias, ingeniero de la firma constructora de las obras, Errázuriz, Simpson y Cía. Ltda., exigió del maquinista chileno, Pedro Vásquez, que le cediera su puesto, y él, con sus propias manos, bajo el control del señor Covarrubias, echó a andar la locomotora eléctrica.

No podía iniciarse con mejores auspicios el viaje de prueba. Al menor impulso de la mano de S. E. el tren adquiría poco a poco mayor velocidad. Y ésto, sin ruidos extraños, sin silbidos de vapor, sin torrentes de humo que son pesos perdidos para la economía nacional.

"Amigo Vásquez, dijo S. E. dirigiéndose al maquinista, si yo pudiera aplicar estos 3,000 volts y esta enormidad de amperes al Senado... Amigo Vásquez, cómo marcharía de rápido el país... Vásquez se quedó mudo... El señor Covarrubias sonreía...

Con asombrosa rapidez (íbamos llevados por la electricidad al fin y al cabo) llegamos a Quilicura. La curiosidad extraordinaria del Presidente, y nuestra incapacidad técnica, nos hicieron temer una pregunta directa, y huímos de esas vecindades peligrosas para nuestra vanidad de "sábelo todo" como somos o como debemos ser los periodistas.

Abandonamos la locomotora y nos trasladamos a los coches de pasajeros.

¡Cuántos comentarios y preguntas! ¡Cuánta contestación absurda y disparatada!

—Bueno, dice uno, con ésto de la electrificación ahora tendremos más luz en los coches.

—Y no es eso sólo... ya no hay cuidado con el carboncillo que se mete en los ojos... Y así una serie de... inepcias.

Nuestro sentido común nos indica que la electrificación no es ésto, ni obedece solamente a tan insignificantes propósitos.

¿Cómo informarnos?... Su Excelencia tenía abarrotados a don Ricardo Simpson y a don Fernando Covarrubias, ingenieros jefes del Departamento de Electrificación de los contratistas, señores Errázuriz, Simpson y Cía. Ltda., y el señor Boggs, representante de la Westinghouse... no habla castellano.

En cambio, alguien nos indica la conveniencia de dirigirnos a un grupo de ingenieros chilenos, los señores Alberto Latham, Antonio Puratich, etc., que son precisamente los que mejores datos pueden darnos puesto que son ellos, como empleados de Errázuriz, Simpson y Cía., quienes han proyectado, calculado y construído, en el terreno, la obra que se inaugura.

[illegible] BLICA DISPONIENDOSE A SUBIR A LA LOCOMOTORA PARA TOMAR SU MANEJO

Por algo somos periodistas y para algo hemos sido educados en la creencia de que una información interesante vale más que algunas banales consideraciones de educación.

—Señores, les decimos, ya sabemos que la Electrificación es una obra de inmenso progreso para el país, ya sabemos que importará una economía muy cuantiosa, pero... deseamos otros datos más sencillos, menos técnicos, más apropiados para nuestras capacidades periodísticas. Por ejemplo, al salir de Mapocho notamos que la locomotora, antes de partir, ya estaba en trabajo.

—Señor mío, nos interrumpe el ingeniero Latham, lo que usted percibía era el trabajo del compresor. Todo el aparato de control de las locomotoras eléctricas se acciona por medio del aire comprimido, y todos los aparatos funcionan automáticamente; de manera que resulta imposible cualquier error en el manejo de las locomotoras; el aire comprimido se encarga de impedirlos. Pero, el trabajo de comprimir el aire, consume cantidades insignificantes de energía. La característica principal de la locomotora eléctrica es precisamente la de que no consume energía sino cuando arrastra los trenes. Al revés de lo que ocurre con las máquinas de vapor, que desperdician toneladas de carbón o sea, miles de pesos en caldearse y en prepararse para el trabajo útil, lo mismo que en las forzosas interrupciones a que las obligan los reglamentos del tráfico.

Caminábamos a gran velocidad. Los postes de concreto desfilaban rápidos por las ventanillas y en las fisonomías de nuestros interlocutores asomaba clara, elocuente y orgullosa, una sonrisa de vencedores. Y tenían razón. Lo que observábamos era un triunfo magnífico para la competencia profesional de los ingenieros chilenos, y un éxito enorme para la firma Errázuriz, Simpson.

—Y estos postes, preguntamos, ¿resistirán? ¿No creen Uds. en la posibilidad de una ruptura?

—Eso no, dice terminantemente el señor Puratich. Los cálculos de resistencia y la ejecución misma de los postes, ha sido hecha con toda prolijidad y podemos responder de ellos...

En ésto, sentimos una "frenada" brusca. ¿Qué ha ocurrido? Sólo la confirmación de lo que acabamos de saber. Alguien, por descuido, ha tocado un botón de la locomotora, y el aparato de control automático ha funcionado regularmente...

—Pueden ustedes darnos algunos detalles sobre la organización del trabajo.

—Sí, señor. Firmado el contrato para electrificar la 1.a Zona, la firma Errázuriz, Simpson y Cía., creó un departamento especial para atender esos trabajos, a cuyo frente se puso a don Fernando Covarrubias Freire, bajo la dirección superior de don Ricardo Simpson, y se dividieron las actividades entre los señores Antonio Puratich, que se hizo cargo de todos los cálculos técnicos, y don Alberto Latham que dirigiría todos los trabajos de construcción en el terreno.

Se estudió con gran cuidado la organización de los trabajos, y en realidad, el éxito más completo ha coronado nuestros esfuerzos.

A pesar de la complejidad natural de esta clase de organizaciones, y de la diversidad enorme de los materiales que se emplean, y del número de faenas que es necesario poner en trabajo, no hemos sufrido la menor interrupción y cada artículo se ha encontrado en el punto preciso en el cual se necesitaba. En una palabra, nuestro personal actual, especialmente después de la práctica adquirida, resulta inmejorable e insustituible para un trabajo como el que estamos ejecutando.

Hemos llegado a Tiltil. Su Excelencia se muestra más y más entusiasta a cada momento, y tiene frases de aplauso y de aliento para todos los propulsores de la Electrificación; para don Rodolfo Jaramillo, don Rafael Edwards, don Ricardo Solar, etc. Al señor Simpson le dice textualmente: "hay que seguir, señor Simpson, hay que seguir hasta que tope".

La locomotora se aparta del convoy y un ingenuo dice: "a tomar agua". Y no es así. Las locomotoras eléctricas no botan el agua; la aprovechan cuando cae y con su caída se mueven.

EL CONVOY MOMENTOS ANTES DE PARTIR

El regreso se hace sin novedad alguna. Llegamos de vuelta a Quilicura, y la concurrencia en masa invade la subestación de trasformación.

El señor Falkenberg, ingeniero de Westinghouse, que ha montado y puesto en marcha el mecanismo entero, da algunas explicaciones a la comitiva que S. E. agradece en forma gentil. Le dice al señor Falkenberg: "Usted, señor, hace en estos momentos obra de verdadero acercamiento entre su gran país y el mío."

El Director de los Ferrocarriles ofrece a sus visitantes una magnífica copa de champagne, y el tren regresa a Mapocho, no oyéndose entre la comitiva, sino comentarios favorables para la gran obra que se ha comenzado.

En dos meses más la línea eléctrica llegará a Llay-Llay y a fines de año a Valparaíso.—El Enviado Especial.

LA V CONFERENCIA PANAMERICANA

LA CUESTION DE LOS ARMAMENTOS SIGUE SIENDO EL TEMA DEL DIA

AYER SE EFECTUO LA PRIMERA REUNION DE LA SUB-COMISION DE ARMAMENTOS PARA ESTUDIAR LA PROPOSICION HECHA POR EL DELEGADO DEL PARAGUAY, SEÑOR GONDRA

Después de un largo debate, se acuerda dejar libertad de acción a las delegaciones para que consulten a sus respectivos Gobiernos sobre el asunto

Se resuelve que la Comisión de Armamentos tiene competencia para tratar el proyecto de Convención General americana para la investigación y examen de los conflictos internacionales previamente al rompimiento de las hostilidades

Hoy se reunirá la Comisión de Armamentos para tratar las conclusiones de la ponencia del señor Huneeus, que quedaron pendientes de la sesión anterior y la proposición de Honduras

El debate sobre la cuestión de los armamentos entra por un período interesante. En el lapso de tiempo transcurrido desde la lectura hecha por el señor Huneeus de la Ponencia del tema, las delegaciones han agotado el estudio de las consecuencias que se derivan de ella y están ya preparadas para penetrar en el estudio de las conclusiones que quedaron pendientes en la sesión anterior de la Comisión.

Las presentaciones hechas por las representaciones del Paraguay, y de Honduras, que el público ya conoce, han venido a cambiar el giro de los acontecimientos y a impregnar a todas las delegaciones de un marcado optimismo.

LA SESION DE AYER DE LA SUB-COMISION DE ARMAMENTOS

Conforme estaba anunciado, ayer se reunió por primera vez la sub-Comisión de Armamentos, que tiene por misión el estudio de la proposición hecha por el delegado del Paraguay señor Gondra.

LA PROPOSICION DEL SEÑOR GONDRA

Consideramos de interés resumir en breves palabras la iniciativa del doctor Gondra.

Al considerar la 4.a Recomendación de la Ponencia del señor Huneeus, en la sesión última de la Comisión de Armamentos, el señor Gondra fundó en detenidas consideraciones una indicación para convertir en una Convención Pan-Americana la proposición del Ponente que recomienda a los Gobiernos que se adhieran a los métodos preventivos de la guerra y especialmente a los que consultan la investigación y examen de los conflictos internacionales previamente al rompimiento de las hostilidades.

En esa oportunidad el doctor Gondra manifestó que consideraba como un medio eficaz para evitar el armamentismo, establecer estos métodos que eliminan la guerra misma por cuanto la postergan o solucionan las causas que las motivan, y, en consecuencia, aminoran la necesidad y el estímulo de armarse en estos momentos en que aún no se halla restablecida la normalidad definitiva de todos los pueblos, perturbada tan hondamente por la gran guerra, le parece que la celebración de Convenciones como la que propone el Ponente es uno de los medios más eficaces para reducir indirectamente, pero práctica y realmente, las preparaciones armadas y a fin de que estas Convenciones surtan ese resultado entre los países americanos, entre todos ellos y sin demora cree indispensable que todos celebren desde luego una Convención General en el sentido que propone la Ponencia.

EL SEÑOR GONDRA PRESENTA SU PROPOSICION

Abierta la sesión de ayer, de la Sub-Comisión de Armamentos, a la cual asistieron los delegados señores: Gondra, Pomerene, Valencia, Montes de Oca, Villaseca, Mello Franco, Arístides Agüero, Martínez Thedy y Huneeus, el doctor Gondra, presidente de la sub-Comisión, dió lectura a su proposición.

Puesta en discusión la proposición paraguaya, se originó un largo debate en el que tomaron parte todos los delegados asistentes.

PETICION DE INSTRUCCIONES A LOS GOBIERNOS

Se acordó dejar libertad de acción a las delegaciones para que, si así lo desean, pidan instrucciones a sus respectivos Gobiernos sobre la proposición del señor Gondra.

COMPETENCIA DE LA COMISION DE ARMAMENTOS

Se originó en seguida un debate sobre si la Comisión de Armamentos tendría jurisdicción suficiente para ocuparse de la proposición paraguaya, existiendo opiniones de que este asunto debía pasar a conocimiento de la Comisión Jurídica como más apta y más competente en esta clase de materias.

Después de una larga conversación sobre el asunto se llegó a la conclusión de que la Comisión de Armamentos tenía competencia suficiente para tratar de él.

SE ACUERDA TRADUCIR Y REPARTIR LA PROPOSICION

Respecto a la proposición misma se acordó traducirla a los idiomas oficiales y repartirla a las delegaciones antes de entrar a considerarla detenidamente, con el fin de que todas las delegaciones asistentes a la Conferencia se formaran una idea cabal de su contenido.

EN RESUMEN

En resumen, puede decirse que la reunión de ayer de la sub-Comisión de Armamentos se redujo a un simple cambio de ideas y a una conversación sobre el asunto sin que se avanzarán opiniones sobre el fondo de la materia.

LA COMISION DE ARMAMENTOS

Para hoy a las tres de la tarde está citada la Comisión de Armamentos. Serán tratadas hoy día las resoluciones de la Ponencia del señor Huneeus que no alcanzaron a serlo en la sesión anterior.

También está en tabla para esta sesión la proposición presentada por el delegado de Honduras señor Villaseca.

Como se recordará, la Proposición de Honduras es la siguiente:

Primero. — Declarar como principio de solidaridad continental que los pueblos de América miran en sus instituciones armadas sólo el resguardo de su soberanía nacional, y

Segundo. — Que a fin de llegar a acuerdos prácticos en materia naval, los Gobiernos de Argentina, Brasil y Chile, principales interesados en esta cuestión, convengan en los detalles técnicos de una inteligencia en esta materia.

AYER CELEBRO SESION PLENARIA LA CONFERENCIA

PRESTO SU ACUERDO PARA QUE SE DESPACHE FAVORABLEMENTE UN PROYECTO SOBRE DERECHO INTERNACIONAL MARITIMO

Consideró dos proyectos de la Comisión de Higiene, relacionados con el estudio de las medidas para evitar la propagación de enfermedades infecciosas y la celebración de Conferencias Internacionales

Bajo la presidencia de don Agustín Edwards, y con la asistencia de delegados de todos los países, celebró sesión plenaria, a las 11 de la mañana de ayer, la Conferencia.

ACTA

Se leyó y fué aprobada el acta de la sesión anterior.

APROBACION DE PODERES

El secretario general dió cuenta de que se había recibido un informe de la Comisión Revisora de Poderes, en el que propone la aceptación definitiva de los presentados por los delegados don Alejandro del Río, de Chile, y de don Benjamín Villaseca, de Honduras.

Como no se hiciera observación se dieron por aprobados los poderes en referencia.

ORDEN DEL DIA

En seguida el presidente, señor Edwards, manifestó que correspondía entrar a la orden del día y, en consecuencia, debía tratarse el número 1.o. que trata sobre la Uniformidad de Principios de Derecho Comercial Marítimo.

EL DERECHO INTERNACIONAL MARITIMO

Invitado el presidente de la Comisión de Comercio, el delegado de Santo Domingo, don Tulio Cestero, para ocupar la vicepresidencia de la Conferencia, el Ponente de este tema, el delegado argentino señor Montes de Oca, dió lectura al informe de la Comisión de Comercio, sobre el Derecho Internacional Marítimo.

El señor Montes de Oca comenzó diciendo que la uniformidad de los principios del Derecho Marítimo, particularmente en cuanto al orden de sus relaciones o intereses de carácter privado, constituye un viejo ideal del mundo civilizado. Por encima de la tradición y del aspecto internacional de estas relaciones, las conveniencias mismas de los interesados han abierto el camino y facilitado la obra del Derecho uniforme, imponiéndola como una necesidad indeclinable de la vida comercial internacional contemporánea; y, no obstante, las grandes dificultades por vencer y los múltiples obstáculos que es preciso abatir, cabe afirmar que, ante el resultado obtenido por las fecundas iniciativas hasta el presente realizadas, un porvenir acaso no muy lejano reserva a la labor científica colectiva la satisfacción, en gran parte, al menos, del viejo desiderátum tan empeñosamente perseguido."

El señor Montes de Oca hizo después una sintética exposición para poner de relieve las razones que ha tenido en cuenta la Comisión de Comercio para someter a la consideración de la Conferencia este informe y la siguiente conclusión:

"Pedir a la Alta Comisión Interamericana, que al efecto de uniformar los principios y la interpretación del Derecho Comercial Marítimo, continúe sus investigaciones con respecto al mejor método de alcanzar este objeto, que proponga a los Gobiernos respectivos las modificaciones que requieran sus leyes nacionales y que redacte Convenciones apropiadas para el estudio de los distintos Gobiernos."

Puesta en discusión la proposición del señor Montes de Oca a nombre de la Comisión de Comercio, nadie hizo observación, razón por la cual se cerró el debate y como no se pidiera votación, se dió por aprobado por unanimidad.

CLASIFICACION DE MERCADERIAS

Entrando al número 2.o de la orden del día, que trata sobre uniformidad en la nomenclatura de mercaderías, el Presidente llamó a la tribuna al Ponente, el delegado brasileño, señor Helio Lobo.

El presidente, señor Edwards, dijo, una vez que el señor Helio Lobo hubo terminado la lectura de su ponencia, que para mayor claridad convenía dividir la discusión y la votación en dos partes: una sobre la celebración de una Convención sobre uniformidad de nomenclatura para la clasificación de mercaderías; y otra sobre la celebración de una Conferencia sobre reducción a tipos y nomenclaturas uniformes de las especificaciones de materias primas, materiales, herramientas, maquinarias, equipos y otras mercaderías, cuyo propósito será llegar a acuerdos que puedan recibir forma de convenios interamericanos sobre esta materia.

Esta Conferencia se celebrará en la fecha y lugar que indique el Consejo Directivo de la Unión Panamericana.

Puestas en discusión las dos partes del informe del señor Helio Lobo, y no habiendo habido oposición, se dieron ambas por aprobadas.

MEDIDAS PARA PREVENIR LAS ENFERMEDADES INFECCIOSAS

A continuación, a indicación del presidente, el delegado de Cuba, señor Agüero, ocupó la vicepresidencia y el Ponente del tema IV del Programa, señor Vincent, dió lectura a su informe sobre las medidas destinadas a prevenir la propagación de enfermedades infecciosas, con relación especial a las recomendaciones de las Conferencias Internacionales.

La ponencia del señor Vincent, dividida en once puntos, fué aprobada tácitamente por unanimidad y sin discusión.

EUGENESIA Y HOMICULTURA

Entrando al número cuarto de la orden del día, que trata sobre el informe de la Comisión de Higiene sobre la proposición presentada por la delegación de Cuba, relativo al estudio de medidas tendientes a evitar la propagación o transmisión de enfermedades y defectos que degeneren la especie humana (Eugenesia) y a evitar las enfermedades, los defectos y las intoxicaciones (morfinismo, alcoholismo, etc.) que perturban el desarrollo individual del hombre (Homicultura), el presidente llamó al Ponente de este tema, señor Ramos, a ocupar la tribuna.

Después que se dió lectura se consultó a la Conferencia si habría inconveniente para darlo por aprobado.

El delegado de los Estados Unidos Mr. Fletcher, manifestó que la delegación de su país, se abstenía de pronunciarse.

En esta situación, el Presidente señor Edwards dió por aprobada la moción contenida en el informe del señor Ramos y que ya es conocida de nuestros lectores, con la abstención de los Estados Unidos.

NUEVA SESION PLENARIA

El presidente hizo presente que debido a que no se había recibido todavía otros informes de Comisiones, no podría fijar la fecha en que deberá reunirse nuevamente la Conferencia, pero, que tan pronto existan documentos en carpeta, se citara con 24 horas de anticipación.

RECOMENDACION A LAS COMISIONES

El señor Edwards pidió a las distintas comisiones activaran sus trabajos para que puedan ser considerados los informes por la Conferencia.

LA UNIVERSIDAD DE CHILE ANTE LA V CONFERENCIA

LA SESION SOLEMNE DE HOY EN HONOR DE LAS DELEGACIONES

Hoy, a las 6 de la tarde, se llevará a efecto en el Salón de Honor de la Universidad, la sesión solemne de la Corporación en honor de los delegados a la V Conferencia Panamericana.

El programa de la velada es el siguiente:

Saint Saens.— Serenata.

Discurso del Rector de la Universidad, doctor don Gregorio Amunátegui.

Albeniz.—Intermezzo.

Discurso del profesor de Derecho Internacional don J. Guillermo Guerra.

Delibes.— Pas des Fleurs.

Discurso del miembro honorario de la Facultad de Leyes y Ciencias Políticas y Delegado norteamericano, Mr. Leo S. Rowe.

Kreisler.— Remember.

El programa musical estará a cargo de los profesores del Conservatorio Nacional de Música, señores D. Betteo, G. Pasini, J. Guerra, G. Brignenti, G. Nutini y L. Hernández.

Se ha invitado a los alumnos de las Escuelas Universitarias a esta recepción.

Como el local es muy reducido y la planta baja y tribunas del primer piso las ocuparán los señores delegados y miembros de la Universidad, se han reservado las tribunas superiores para los alumnos universitarios.

MARCAS DE FABRICAS DE COMERCIO

AYER SE REUNIO EL COMITE EN LA COMISION DE COMERCIO

En la tarde de hoy, se reunió la Sub-Comisión, designada por la Comisión de Comercio, que tiene a su cargo, el estudio de las modificaciones propuestas y redacción de los artículos del informe del Ponente de la Comisión, el delegado de los Estados Unidos, señor Fowller, sobre celebración de una convención sobre marcas de fábricas y de comercio.

Dejó la Sub-Comisión, bastante

GRANDES

OPORTUNIDADES

GAMUZA DE LANA

De calidad insuperable, 130 centímetros de ancho. Artículo especial para Abrigos de Señora, en 20 colores de gran moda.

$ 25.90 Mt.

GABARDINA DE LANA PURA

Calidad extra, 130 ctms. de ancho, en todos colores.

$ 22.50 Mt.

SOBRECAMAS

Tamaño 1½ plaza, confeccionadas en ricas cretonas de hilo bien rellenas. Inmensa variedad.

$ 39.50 c|u.

SECCION MEDIAS Y CARTERAS

MEDIAS de rica seda, en todos colores. Artículo de mucha duración y bien reforzado, el par a $ 14.90, 10.90 y.......... $ 6.90

MEDIAS de medio hilo, marca "Monito", muy durables, en todos colores, el par a. . $ 4.90
3 pares por.......... $ 14.25

MEDIAS de medio hilo. Precio excepcional, el par a. . . $ 3.90

MEDIAS de puro hilo, calidad extra, con y sin cuchilla calada, el par a $ 8.90 y. . . $ 7.90

CARTERAS

Y MALETINES de cuero y de seda fina, gran variedad de modelos de última novedad, a $ 29.50, 24.50, 14.90 y 6.90 c|u.

PAÑUELOS

De batista fina, ocasión, la ½ docena a.......... $ 2.90

FRAZADAS

DE PURA LANA, tamaño grande. Precio excepcional, cada una, a.......... $ 42.50

LOS ALMACENES INGLES

CASILLA 956

STRUTHERS Y MC. ROSTIE

ESTADO ESQUINA DE HUERFANOS

EL RODEO A LA CHILENA

Ayer se puso término al ro- o a la chilena, organizado en nor de los delegados a la V nferencia.

Aún cuando ayer no era día fe- ado, sin embargo, un numeroso blico concurrió a la finalización los concursos.

Se inició la reunión con diver- s juegos de aplaladura y aman- s. Siguió después, la presentación de los jinetes topeadores.

En el concurso de topeadura nano a mano", venció el señor amón Astudillo, a quien se le judicó, en medio de los aplau- s del público, el valioso Premio ña Benítez.

A continuación entraron al co- el las parejas que iban a dispu- Premio Morrison. Se presenta- n 14 parejas, las que desarro- ron un trabajo interesante y lu- do con el siguiente resultado:

Premio Morrison el aficionado l sur señor Alberto Moller.

Segundo premio, donado por el ñor Fernando Soro y el tercer mado por el señor Placier, lo ob- vieron dos parejas.

Siguieron varios números de rtretenimento que fueron del grado del público. Consistieron tos en la ensilla de novillos y ensilla de un toro bravo y en ertes de capa, por aficionados.

Finalmente, se hizo entrar al orral un cerdo "ensébado" que, n medio de la hilaridad de la oncurrencia, y después de escapar n agitadas carreras de una cin- entena de muchachos que lo rsiguieron, por el corral, fué co- do por un valiente.

LA COMISION DE EDUCACION

CELEBRO SESION AYER Y APROBO EL PROYECTO DEL SEÑOR MARQUES STERLING, CON MODIFICACIONES DE FONDO, PROPUESTAS POR DISTINTAS DELEGACIONES

Presidida por el delegado don Pedro Cesar Dominice, en la tarde de ayer se reunió la Comisión de Educación.

Se leyó y fué aprobada el acta de la sesión anterior.

La comisión, entrando a la Orden del Día, comenzó a conocer el informe presentado a la Comisión por el Ponente, señor Marqués Sterling, sobre el tema XIII relacionado con la unificación de los estudios universitarios e intercambio de títulos profesionales entre las Repúblicas americanas.

Conjuntamente con la ponencia del señor Márquez Sterling, se estudiaron las modificaciones propuestas por la delegación chilena, haciéndose al proyecto del ponente modificaciones de fondo, y llegándose después de un detenido cambio de ideas, en que tomaron parte casi todos los miembros de las delegaciones concurrentes a conclusiones definitivas.

A estas conclusiones se agregaron 2 nuevas proposiciones: una formulada por la delegación del Uruguay y otra por la de El Salvador.

La primera de estas proposiciones, referente a la celebración de Congresos estudiantiles, que ya conocen textualmente nuestros lectores, y la otra sobre la conveniencia de establecer una "especie" o estampilla postal que se emplearía por los niños y que se contribuiría eficazmente a que la juventud, desde un principio estuviera animada de principios de confraternidad americana.

Esta estampilla o especie, tendría circulación entre los países del Continente amircano.

Se encomendó al secretario de la comisión, para que redactara en forma definitiva el proyecto y se designó Ponente para que llevara a la Conferencia el informe, al señor Marqués Sterling.

LA VELADA DE ANOCHE EN EL TEATRO MUNICIPAL

EXITO QUE ALCANZA LA FIESTA OBRERA EN HONOR DE LOS DELEGADOS A LA V CONFERENCIA PANAMERICANA

Asiste al acto el Presidente de la República

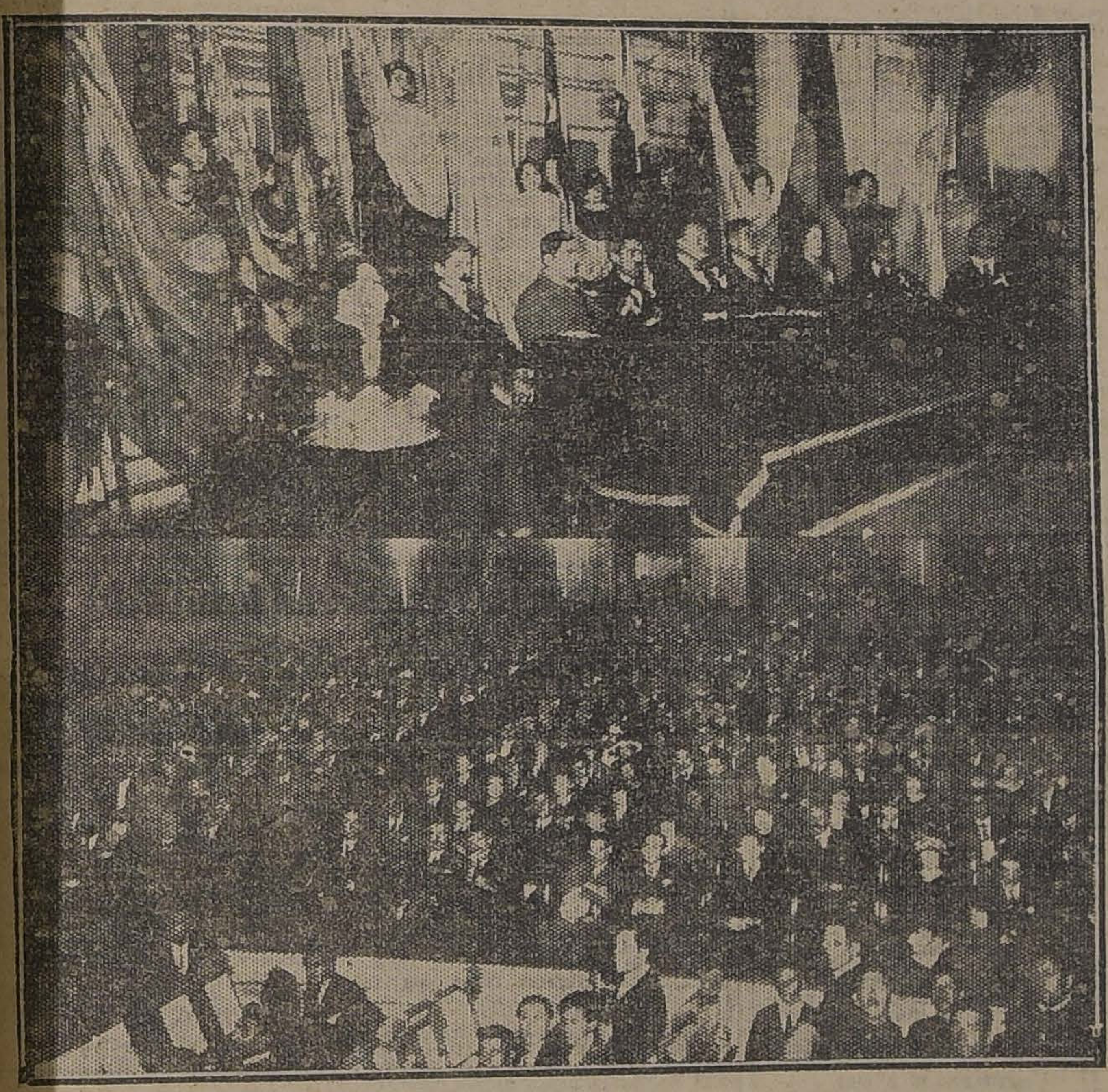

LA MESA DIRECTIVA Y LA CON CURRENCIA A LA VELADA

Como se había anunciado anteriormente, anoche se verificó en el Teatro Municipal la velada en honor de los delegados a la Conferencia Panamericana, organizada por el Comité de Centros Estudiantiles y obreros.

A este acto asistieron el Presidente de la República, numerosos delegados y autoridades locales.

Ofreció esta fiesta el señor Adolfo Urzúa Rozas, a cuyo término del discurso fué entusiastamente aplaudido.

A continuación ocupó la tribuna el delegado de Nicaragua, Exemo. señor Carlos Cuadro Pazos, quien en un elocuente discurso que fué interrumpido varias veces por los aplausos que le tributaba la numerosa concurrencia, agradeció la fiesta de que eran objeto los delegados a la Conferencia Panamericana.

El señor Cuadra Pazos habló del sentimiento que liga a las naciones americanas con Chile, sentimiento que se mantiene latente tanto en las grandes como en las pequeñas naciones del Continente americano. Manifestó el señor Delegado que todos los países se sentían hermanados y satisfechos con este país ya estuviera éste armado o desarmado, porque la nobleza y la energía chilena estaba ya muy adentro del corazón de los pueblos de América.

Al terminar su improvisación, el señor Cuadra Pazos fué entusiastamente aplaudido, oyéndose sonoros vivas y hurras à Nicaragua, a Chile y a todas las demás naciones suramericanas. Además se le hizo entrega al señor Delegado a nombre del Comité organizador de la fiesta, de un hermoso bouquet de flores.

A continuación se dió comienzo a programa de música, canto variedades que se había preparado, obteniendo todos los números la franca aprobación de los asistentes.

Este acto fué amenizado por el Orfeón Camilo Ortúzar y las Estudiantinas La Unión, Esmeralda y La Armonía.

LA JIRA DEL MINISTRO DE INSTRUCCION

Y EL COMITE UNIDO DEL PROFESORADO PRIMARIO

LAS MANIFESTACIONES DEL TRAYECTO

Asamblea solemne y banquete ofrecido en Concepción. — El homenaje en Chillán

(De nuestro Enviado Especial)

Ampliando nuestras informaciones telegráficas de ayer ofrecemos hoy a nuestros lectores una información completa sobre los festejos tributados en la jira a Concepción al Ministro de Instrucción, señor Luis Salas Romo, y a los delegados del Comité Unido del profesorado primario y de la Asociación General de Profesores.

EL VIAJE A CONCEPCION

El Sábado pasado, en el nocturno de las 7.45 P M., accediendo a una invitación de la Asociación de Profesores de Concepción, partieron a esa ciudad el Ministro de Instrucción los delegados del Comité Unido señores Santiago Tejías, César Godoy U y Sandalio Valdebenito; el presidente de la Junta Ejecutiva de la Asociación General de Profesores, señor Ramón Jeréz, y el señor Víctor Troncoso M., invitado especialmente. El señor Francisco J. Urrutia, acreditado delegado por la Agrupación Santiago de la Asociación de profesores, se unió a las personas expresadas, en Bulnes.

En Rancagua esperaban al Ministro y comitiva los profesores primarios y distinguidas personas de la localidad, entre otras, el presidente de la Junta Comunal de Educación. Los profesores agradecieron al Ministro su participación destacada en el asunto de la clasificación y lo invitaron a una manifestación que en su honor y en el del Comité Unido ofrecerán próximamente. Los festejados abandonaron la estación en medio de los aplausos que le tributaban los maestros.

En Curicó y Talca, a pesar de lo avanzado de la hora, 1.30 A. M., en esta última ciudad, se repitieron las manifestaciones de gratitud. En ambas ciudades, lo más representativo del magisterio se había dado cita en las estaciones respectivas para agradecer personalmente al señor Ministro y al Comité su actuación. El profesorado de Talca hizo entrega al Ministro de una tarjeta impresa especialmente en recuerdo de la jira.

En Chillán, Bulnes y San Rosendo se agregaron a la comitiva delegados especiales designados por los profesores respectivos para asociarse a las manifestaciones preparadas en Concepción,

EN CONCEPCION

Los festejados arribaron a Concepción a las 9 A. M., del Domingo. Desde la estación, donde los esperaban numerosos profesores, después de darles la bienvenida, se trasladaron al Teatro Central, ubicado en uno de los costados de la Plaza de Armas, donde se verificó

LA ASAMBLEA SOLEMNE

Poco después de las diez de la mañana se dió principio a la asamblea magna, preparada en honor del señor Salas Romo y del Comité Unido.

En el proscenio tomaron colocación el Ministro de Instrucción; el Intendente de la Provincia, señor Augusto Rivera Parga; el Visitador de Escuelas, señor Eliseo Salas M.; el director del Instituto Comercial, señor Gálvez; la Subdirectora de la Escuela Anexa a la Normal, señora Juana Riffo de Mayorga; los delegados del Comité Unido; los representantes de la Asociación, delegados del magisterio de Chillán, Bulnes, Quirihue, San Rosendo, Los Angeles, Lota, Hualqui, Santa Juana, Chiguayante, etc., y los miembros del Directorio de la Asociación de Profesores festejante.

Numerosos profesores y público ocupaba las diversas aposentadurías del Teatro Central.

Después de un número de música, ejecutado por la orquesta, el señor Ramón Sanzana, presidente de la Agrupación de Concepción, de la Asociación General de Profesores de Chile, pronunció un elocuente discurso en que agradeció en nombre del magisterio penquista la eficaz labor del señor Salas Romo y del Comité Unido en favor de la clasificación legal; puso de relieve los beneficios de la unificación, hizo un grato recuerdo de los ausentes que dedicaron sus actividades en servicio de la causa, y declaró abierta la asamblea solemne.

Le siguió en el uso de la palabra el Ministro de Instrucción, señor Luis Salas Romo, quien, en una brillante improvisación, agradeció la manifestación que se le tributaba; se refirió a su concurso prestado en favor de la clasificación, el cual se ha inspirado siempre en la justificia y legalidad de la causa sostenida por el magisterio y terminó dando a conocer sus propósitos en bien del servicio y su adhesión incondicional a la campaña librada por el magisterio.

Las palabras del señor Ministro fueron acogidas con grandes aplausos.

Habló a continuación el señor Santiago Tejías, en representación del Comité Unido. Su discurso fué igualmente muy aplaudido.

Siguieron en el uso de la palabra, alternados con algunos números de música, los señores Julio Cruz, secretario de la Asociación de Profesores de Concepción; el señor Francisco J. Urrutia, representante de la Asociación de Profesores de esta capital, que hizo declaraciones sobre la reforma de la enseñanza y de la Ley de Instrucción Ogligatoria. La señorita Celerina Aguilera pronunció después un hermoso discurso y la señora Guillermina de Aste declamó con toda corrección.

Usaron en seguida de la palabra la señora Julia Cerda de D. de Bulnes, y el señor Rubén O'Quighton, quien se asoció a la manifestación en nombre del magisterio chillanejo.

Finalmente se dió lectura a las adhesiones telegráficas de Yungay, Traiguén, Angol y Talca.

EL BANQUETE EN LA QUINTA AGRICOLA

Terminada la asamblea solemne los festejados, las personas especialmente invitadas y una porción considerable de profesores se dirigieron a la Quinta Agrícola, donde se efectuó el banquete.

Después de recorrer el hermoso paseo, admirando el excelente pie de adelanto en que se halla la Escuela, en las mesas dispuestas en forma de T y colocadas bajo frondosos árboles, tomaron colocación más de cien comensales. Los asientos de honor fueron ocupados más o menos por las mismas personas que presidieron la asamblea.

El menú impreso en elegante pergamino, ostentaba la siguiente dedicatoria: "Al Ministro de Instrucción Pública, señor Luis Salas Romo; al Comité Unido y a todos los luchadores que defendieron con altivez y energía los derechos adquiridos por el profesorado Primario. La Asociación General de Profesores de Chile. Concepción, 15 de Abril de 1923."

La manifestación trascurrió en un ambiente feliz y cordial y la ofreció en el momento oportuno el profesor de Concepción, señor Córdova. Agradeció el señor Ramón Jerez. Hablaron también el señor Eleodoro Espinoza, delegado de Bulnes, y el Intendente de la Provincia, señor Rivera, cuyas expresiones de adhesión fueron objeto de cariñosos aplausos. La señorita Aguilera declamó una hermosa composición, y el profesor señor Durán, tesorero de la Asociación de Concepción, cerró la manifestación.

A continuación del banquete, que fué amenizado con algunos números de música y varias hermosas canciones, los asistentes aprovecharon las piezas tocadas por una improvisada estudiantina y organizaron en la cancha de tennis de la Escuela Agrícola un animado baile que se prolongó hasta el oscurecer y hubo de ser suspendido con el fin de trasladarse a la estación del ferrocarril a despedir al Ministro y comitiva, que regresaron por el nocturno del Domingo arribando a la capital, a las 9.15 A. M.

MANIFESTACION EN CHILLAN

A las gratas impresiones experimentadas por el Ministro y delegados del Comité y de la Asociación, durante su corta estada en Concepción, debe agregarse la manifestación que al regreso les ofreció el magisterio de Chillán.

En efecto, y cuando todavía no se borraba la impresión de los aplausos tributados al partir de Concepción, nuevas manifestaciones acogieron a la comitiva en Chillán, en cuya estación se habían congregado numerosos profesores primarios, de ambos sexos, presididos por el Visitador de Escuelas, señor Aníbal Rayo. El señor Ministro, los delegados y el señor Lindor Pérez Gacitúa, que trabajó también ardorosamente en favor de la clasificación legal y que acompañaba desde San Rosendo a los representantes oficiales, fueron invitados a descender del tren a objeto de servirse una copa de champaña.

Una señorita profesora, a nombre del magisterio chillanejo, agradeció al Ministro y al Comité su actuación y colocó en manos del primero una hermosa placa de oro con una inscripción, que obsequiaron al señor Ministro, para perpetuar su gratitud.

Otra maestra hizo entrega al señor Salas Romo de un artístico canastillo con flores naturales.

El Ministro agradeció conmovido la manifestación de que era objeto y reiteró a los presentes su adhesión.

Los profesores despidieron a sus huéspedes en medio de una salva de aplausos y exclamaciones de simpatía.

En resumen, la rápida jira que acaban de practicar al Sur del país el Ministro señor Salas y parte del Comité Unido del Profesorado Primario, constituyó un verdadero éxito y dió ocasión al magisterio de exteriorizar la satisfacción con que acogió la nueva clasificación.

Consejo de Ferrocarriles

Esta tarde, se reune el Consejo de Ferrocarriles para ocuparse del despacho de diversos asuntos relacionados con la marcha de los servicios de la Empresa.

AYER SE CLAUSURO LA EXPOSICION ESCOLAR DE LA ESCUELA SALVADOR SANFUENTES

EL EXITO QUE HA OBTENIDO ESTA INTERESANTE DEMOSTRACION DE LABORES ESCOLARES

Recorriendo las distintas secciones de la Exposición

Ayer fué el último día que permaneció abierta al público la Exposición Escolar que en honor de los delegados extranjeros a la V Conferencia se ha efectuado en el local de la Escuela Salvador Sanfuentes.

Durante los cuatro días en que ha sido vistada la Exposición, han pasado por sus diversas secciones miles de personas, las cuales se han manifestado admiradas del progreso alcanzado por las escuelas primarias que se muestran en esta ocasión en forma sorprendente y que honra a la educación de nuestro país.

En efecto, recorriendo las diversas secciones, se puede admirar el esfuerzo demostrado por los alumnos en la Exposición.

EL JARDIN ESCOLAR

En el centro del patio de la izquierda, se han instalado los productos de horticultura, como acelgas, tomates, berenjenas, zanahorias, perejil, ajos, cebollas, ají, orégano, repollo, betarraga; y de cultivos especiales, como maíz, papas, zapallos, sandías, maravilla, etc.

El ramo de jardinería tiene una excelente presentación y cuenta con una enorme variedad de plantas y flores, entre las cuales se destacan los crisantemos, claveles, dalias, begonias, cardenales, helechos, rosas, etc.

La avicultura está representada por dos grupos de gallinas Leghorn, en gallinero sistema intensivo.

Se expone también un conjunto de herramientas manuales adaptables a la fuerza física de los alumnos.

ALGUNOS RINCONES DE LA EXPOSICION

LA SECCION DE LAS ESCUELA VOCACIONALES

Las dos Escuelas Vocacionales de Hombres de Santiago presentan gran cantidad de objetos confeccionados en sus talleres de Mecánica, Electricidad, Imprenta, Encuadernación, Cartonaje y Carpintería.

La Escuela Vocacional N.o 2 (Arturo Prat N.o 130) presenta trabajos hechos en sus secciones de Lencería, Modas, Lavado, Tejidos, Cocina, Bordado artístico, Tallado, Bordado en blanco, etc.

LA SECCION DE DIBUJO

Pudimos observar en esta Sección el desarrollo metodológico del programa de dibujo de I a VI año de la escuela primaria, incluyendo los correspondientes trabajos en greda, madera, género, etc.

Nos llamaron especialmente la atención las series de modelos hechos en los cursos de perfeccionamiento del ramo en 19 distintas ciudades del país, a contar desde el año 1913, en que se hizo cargo de la vigilancia de esta enseñanza el actual visitador del ramo don Ramón Ortúzar.

En una sala modelo de dibujo se encuentra una serie de artísticos frisos en moldes que han servido para decorar dicha escuela y algunas otras del país.

LA SECCION CARPINTERIA

Vimos un taller de carpintería dotado a la moderna, con herramientas suficientes para 15 alumnos.

La exposición de trabajos empieza con juguetes en madera de álamo confeccionados por alumnos de 4.o año, continúa con modelos muy prácticos que tienen como base científica los conocimientos suecos, y termina con una gran variedad de modelos de aplicación donde se encuentran calados y tallados en madera.

LA SECCION PLEGADO, PLISADO, MODELADO, RECORTE CONSTRUCCION

Los trabajos de esta sección son ejecutados por alumnos de Kindergarten y del I, II y III año de la escuela primaria. Son trabajos que sirven para desarrollar las facultades e interpretar el pensamiento en la greda, arcilla y papel.

De los muchos trabajos en greda nos llamaron la atención frutas, animales, construcciones de muebles, etc.

Observamos también costuras sin aguja, formando variadas figuras.

LA SECCION CESTERIA

La Exposición comprende una serie metódica de modelos que puede considerarse como el A. B. C. y que una vez ejecutada deja a los alumnos en situación de poder crear muchos modelos nuevos de aplicación práctica.

Llamaron la atención los modelos imitación japoneses hechos con materiales chilenos. Constituyen también una novedad los variados estilos de muebles de mimbre, etc.

El visitador señor Alfredo Rodríguez, que nos atendió amablemente, nos dió numerosos datos que hablan elocuentemente del progreso alcanzado en esta rama de la enseñanza. Recordamos como dato interesante el caso de algunos profesores argentinos que vinieron hace poco a estudiar este ramo a nuestro país.

LA SECCION CARTONAJE Y ENCUADERNACION

Llaman la atención la proligidad con que se han hecho las columnas de cartón, floreros, mesas costureros, biombos, pantallas, perchas, juguetes, marcos para retrato, todos por alumnos del 6.o año en escuelas de ambos sexos.

LA SECCION ECONOMIA DOMESTICA

En esta sección llegamos tarde pues lo más interesante había dejado de ser...

Comprende las siguientes secciones: 1.a Manejo del hogar y educación social; 2.a Higiene, especialmente puericultura, enfermería, cocina; 3.a Lavado, aplanchado y tintorería; 4.a Transformaciones y adornos de casa.

Los muchos modelos que sobre esto se exhiben hablan al visitante en forma clara.

Federación Nacional de Estudiantes

CURSO DE TAQUIGRAFIA

Se avisa a los alumnos matriculados en este curso que el señor Matta comenzará las clases hoy, a las 7 P. M. en punto, en Bandera 542.

Acción femenina

Con el siguiente sumario ha sido dado a la circulación el N.o 8 de esta revista feminista mensual ilustrada:

Los albores del triunfo; Partido Cívico Femenino; Una gran feminista francesa, María Veronne; Las piedras del camino; Fraternidad; El Pantano (poesía); La mujer y la política; Una luchadora de la causa feminista; Plegaria; El corazón de nuestras damas; ¡En nombre del hogar!; La mujer y los deportes; Colaboraciones; Las actividades comerciales y la mujer; Actividades femenina; Encuesta; Pasatiempos; Noticias extranjeras; Correspondencia.

Orfeón Chileno Ismael Parraguez

Cita para el Miércoles 18, a las 5.30 P. M., en la Escuela Arriarán, San Diego esquina de Av. Matta, a todos los orfeonistas y las señoritas y jóvenes que deseen pertenecer a esta institución coral, con el objeto de acordar la fiesta de entrada de la nueva temporada que podría verificarse el próximo Domingo en la tarde.

Muerto a puñaladas

Luis Aránguiz fué recogido por guardianes de la 10.a Comisaría y enviado a la Asistencia Pública, Posta N.o 2, gravemente herido a cuchillo.

Aránguiz fué encontrado en la calle Centenario esquina de Barnachea. Llegado a la Posta N.o 2, dejó de existir momentos después.

VAN DYCK
SPECIAL CIGARETTES
Lo mejor que se fuma 40 cts.
LA INGLESA DE TABACOS

Asociación de Cuadros Artísticos Obreros de Chile

Anoche se reunieron los delegados de la Asociación de Cuadros Artísticos Obreros de Chile, con el objeto de elegir la nueva Mesa Directiva de esta corporación, que según disposición de sus estatutos debe ser renovada en vísperas de su aniversario social.

En esta reunión se hicieron representar la totalidad de los Cuadros afiliados a ella, a excepción del Cuadro Los Bohemios.

Efectuada la votación, resultaron elegidas las siguientes personas:

Ernesto González, del Cuadro Fermín Vivaceta; Eduardo Ahumada, de la Academia Artística Los Bohemios, (reelegido); Miguel Sáez, del Cuadro Pedro J. Malbrán; Alberto Kennet U., del Cuadro Paco Ramiro, (reelegido), Ramón Medina, del Cuadro Pedro Sienna; Ramón Vargas del Cuadro El Arte Decorativo, (reelegido); Luis Lara, del Cuadro Estudio y Progreso; Manuel Labra del Cuadro Arturo Alessandri; José Gómez, del Cuadro Colombia, Rosamel del Valle, adherente partitular, Daniel Castañeda M. (reelegido).

Este Directorio se reunirá esta noche, a las 9, en punto, en la Federación Nacional de Estudiantes, Bandera 542, con el objeto de constituir la Mesa Directiva, que deberá hacerse cargo de sus puestos respectivos en la Asamblea Magna, que se celebrará esta misma noche en dicho local. Se nos ha pedido encarecer la asistencia a todos los directores antes nombrados a esta primera reunión.

Martillero Público en Valparaíso

El Ministerio de Justicia ha expedido un decreto por el que nombra Martillero Público del departamento de Valparaíso, al señor Alfredo Frigolet.

DEFUNCION
Sociedad Española de Socorros Mutuos
Habiendo fallecido en Rancagua el socio don
Manuel Nemesio Carves
Cítase a los socios a sus funerales, hoy Martes 17, a las 5 P. M., partiendo el cortejo de la Estación Central de los Ferrocarriles en dirección al Cementerio General.
EL DIRECTORIO.

Crónica Policial

VARIOS VECINOS DE ÑUÑOA AFIRMAN QUE EL INDIVIDUO MUERTO EN PEÑALOLEN NO ERA BANDIDO

INGRESAN INCOMUNICADOS A LA CARCEL LOS AUTORES DEL HOMICIDIO DE JUAN SOTO MORALES

La Corte Suprema dispone que Jorge Sckomorowsky sea sumariado por el Primer Juzgado del Crimen

Un muchacho prófugo de la Escuela de Reforma convertido en un audaz delincuente

EL JUEZ DEL CRIMEN INICIA LOS SUMARIOS SOBRE LOS ULTIMOS HECHOS DE SANGRE

LOS PELIGROS QUE ORIGINA EL DEFENDERSE CON ARMAS DE FUEGO

EL ASALTANTE VA AL HOSPITAL, Y EL QUE SE DEFIENDE INGRESA A LA CARCEL

"La Nación", en su edición de ayer, informó del asalto de que fué víctima el comerciante Germán Won Won, Franklin 1353, de parte de varios individuos.

Según Won Won, esos individuos lo asaltaron en su negocio y lo despojaron de la cantidad de $ 245.

Para defenderse, agrega, se vió obligado a hacer uso de una pistola, hiriendo gravemente a Humberto Vichet González, quien, en gravísimo estado, quedó en el Hospital de San Juan de Dios.

La 4.a Comisaría, que tuvo conocimiento del hecho, detuvo al comerciante Won Won, de nacionalidad francesa y lo remitió ayer al juzgado del crimen de turno.

El juez señor Villagra, interrogó al detenido acerca de la forma cómo se produjeron los hechos y después de oirlo, inició el sumario.

Terminada la declaración, Won Won ingresó a la cárcel.

AYER ES INTERROGADO EL COMPLICE DE ISMAEL PICHIELLI

EL PRIMER JUZGADO DEL CRIMEN, DESPUES DE RECIBIR UN OFICIO DE LA CORTE SUPREMA, LLAMA A DECLARAR A JORGE SKOMOROVSKY

JORGE SKOMOROVSKY,
cómplice de Pichielli

En nuestra edición del Sábado nos referíamos a la situación del ciudadano ruso Jorge Skomorovsky, que permanecía desde algún tiempo en la Sección de Detenidos, procedente de la policía de Buenos Aires, y sin que aún se le llamara a declarar a tribunal alguno.

Acusado de complicidad en las reiteradas estafas cometidas en Santiago por el timador argentino Ismael Pichielli, se consiguió su extradición de la justicia de Buenos Aires, ciudad a donde había emprendido la fuga.

La Corte Suprema, que debía conocer el asunto de Schomorovsky había oficiado al juez del primer juzgado del crimen, a fin de que interrogara al reo, pues ese tribunal fué el que inició el sumario contra Pichielli, cuando este delincuente fué denunciado.

Sin embargo, ese oficio sólo llegó a poder del juez en el día de ayer, a pesar de que iba fechado el 9 del presente mes.

El juez señor Villagra llamó ayer al tribunal al detenido Skomorovsky, quien prestó una larguísima declaración, la que, como es natural, se mantiene en la más absoluta reserva.

Con las declaraciones de este individuo se conocerán las estafas cometidas por Pichielli y la culpabilidad que le cabe a él en todos esos delitos.

Este ruidoso proceso, que parecía destinado a dormir para siempre, vuelve nuevamente a ponerse de actualidad.

LA CORTE DE APELACIONES CONFIRMA VARIAS SENTENCIAS DE 1.a INSTANCIA

En su reunión del Sábado último, la Corte de Apelaciones, falló entre otras cosas, las siguientes causas criminales:

Confirmó la sentencia de primera instancia que condenó a Rogelio Ortiz Abarca, a la pena de dos años de prisión por robo con fuerzas en las cosas, a don Arturo Cousiño.

Confirmó también la sentencia que condena a igual pena al reo Manuel Jesús Lantadilla y más 541 días, por hurto, a don Federico Resle.

Ambas sentencias habían sido decretadas por el 4.o Juzgado del Crimen.

El Tercer Juzgado del Crimen condenó a Salomé Rebolledo Retamales a 541 días por hurto de la cantidad de mil pesos a don Alfredo Brown. El dinero fué recuperado.

La Corte confirmó la sentencia.

—El mismo Juzgado condenó a Federico Poblete León a la pena de 541 días, por hurto a don Arturo Kittel.

La sentencia fué confirmada.

—El juez del departamento de Cachapoal condenó a Rogelio Alarcón Reyes y a Fidel Salazar Ortega, a la pena de dos años y 100 azotes, por robo con violencia, a Martín Pizarro.

La Corte confirmó la sentencia.

EL HOMICIDIO DE DON JUAN SOTO MORALES

LOS HECHORES INGRESAN A LA CARCEL ESTRICTAMENTE INCOMUNICADOS

En nuestra edición de ayer dimos cuenta detallada del crimen ocurrido en la Avenida Fermín Vivaceta y que viene a aumentar el número de los homicidios ocurridos en esa vía en los últimos tiempos.

Como lo manifestamos, un individuo llamado Pedro Campos Huerta, temiendo ser víctima de una agresión de parte de varios individuos que encontrara en esa calle, al llegar a la de O'Higgins, solicitó amparo del vecino don Juan Soto Morales, al mismo tiempo que se introducía a su casa.

Soto, al asomarse para ver a los individuos, fué agredido por éstos y de un balazo le causaron la muerte.

La policía aprehendió a dos individuos, uno de los cuales fué reconocido por la mujer del occiso como el causante de la muerte de su marido.

Los aprehendidos fueron Demetrio Vireira Valgacoba y Serafín Orellana Pérez.

El primero expresó que era verdad que él había hecho el disparo pero no con intención de herir a Soto y que Orellana fué el autor de las heridas a cuchillo que se le infirieron.

Uberlinda Araya Yáñez, esposa de Soto, reconoció a Vireira.

Estos dos individuos prestaron una larga declaración ante el juez señor Villagra, quien ordenó remitirlos a la cárcel, estrictamente incomunicados.

Prestaron también declaraciones varias personas que tuvieron conocimiento del hecho y los guardianes aprehensores.

EL TRAGICO FALLECIMIENTO DE LA NIÑITA MARIA TERESA PAGUEGUI

AYER SE INICIA EL SUMARIO RESPECTIVO Y QUEDA DETENIDO EL CHAUFFEUR CULPABLE

El juez del Crimen, señor Villagra conoció ayer tarde del accidente ocurrido el Domingo último en Alameda de las Delicias esquina Avenida España.

Como ya lo sabe el público, el auto-camión N.o 11, atropelló en ese lugar a Elena Valenzuela, que llevaba de la mano a la niñita Teresa Jesús Paguegui Guerrero, domiciliada en Delicias 2358.

La niñita Teresa falleció a los pocos momento después, en la botica ubicada en Alameda esquina de República, a donde había sido llevada para proporcionarle los primeros auxilios.

El chauffeur de la máquina, Manuel Ahumada Ponce, fué detenido en los primeros momentos y conducido a la 8.a Comisaría.

El juez señor Villagra inició ayer el sumario respectivo, interrogó al detenido y oyó a varias personas que presenciaron el accidente.

De orden del juez, quedó detenido el chauffeur, y se dictaron nuevas diligencias que deberán practicarse con toda brevedad, a fin de apresurar la marcha del sumario.

El estado de la Valenzuela seguía ayer bastante grave.

UN ANTIGUO DELINCUENTE CAE EN PODER DE LA JUSTICIA

LAS HAZAÑAS DE OSCAR CHAVES, EL MUCHACHO PROFUGO DE OTROS TIEMPOS

Después de diversas diligencias, la policía ha logrado aprehender a Oscar Chaves, individuo que tiene antiguas cuentas pendientes con la justicia.

La carrera delictuosa de Chaves data de mucho tiempo. Muchacho aún, logró escaparse repetidas veces de la Escuela de Reforma donde se le mantenía recluído para seguir practicando en la carrera del robo, en la que se había hecho una especialidad.

Procesado numerosas veces por los repetidos delitos que cometió en esos tiempos, Chaves desapareció de Santiago dejando sus barrios donde operaba, un tanto tranquilos.

Pero últimamente regresó y plantó sus cuarteles generales en el radio de la 9.a Comisaría.

Aquí hizo de las suyas. Pocas fueron las casas que se escaparon de su visita donde dejó siempre el más ingrato de los recuerdos.

Pero hizo tantas que se descuidó y la policía le echó el guante en la tarde de ayer.

Junto con su florida hoja de servicios, será puesto hoy a disposición del Juzgado del Crimen.

LA MUERTE DE JUAN URRIOLA MENA, EN PEÑALOLEN

Se ha dado cuenta del denuncio hecho a la 13 Comisaría por el auriga del victoria 1243, Luis Trujillo, de haber sido asaltado en los alrededores del fundo Peñalolén por cinco individuos.

Según esa misma información, el oficial de esa Comisaría don Carlos Cerda, recibió orden de perseguir a los bandidos en compañía de 5 guardianes.

La patrulla se internó en el fundo de Peñalolén, donde se habrían encontrado con tres de los malhechores, trabándose una verdadera batalla campal.

El oficial Cerda habría muerto de un certero balazo al bandido Juan Urriola Mena y los que acompañaban a éste habrían emprendido la fuga.

Sobre estos hechos se dió cuenta ayer al Juzgado del Crimen, donde se inició el sumario respectivo y se interrogó a Florencio Araos, que fué aprehendido por los guardianes poco después de los hechos, y quien ingresó a la Cárcel de orden del juez.

Esta habría sido la relación hecha por la 13.a Comisaría.

Por otra parte, han venido a nuestra imprenta los señores Carlos Carrasco, para quien trabajaba Urriola; Miguel Montes Muñoz, David Urriola y doña Margarita Ríos, quienes nos manifestaron que la víctima era un obrero honrado que vivía desde hace muchos años en San Pedro esquina de Bulnes (Ñuñoa).

ACUSACION CONTRA UNA SOCIEDAD. — El Promotor Fiscal, señor Matus, presentó ayer al 2.o Juzgado del Crimen una acusación contra los directores de la Sociedad de Ahorros por sorteo, "La Poderosa". El Promotor Fiscal pide prisión para los directores o en caso contrario que se eleve su presentación a la Corte, en grado de apelación.

SUEÑO NATURAL NERVIOS SANOS por medio de BROMURAL "KNOLL"

23-A

OFERTAS

— DE —

GRIMM & KERN

INTERESANTE BARATURA — SECCION LIBRERIA

SOBRES inviolables G. & K., el ciento.. .. .. $	1.80
SOBRES color, el ciento.. .. .. $	1.70
SOBRES inviolables G. & K., clase extra, el ciento.. .. .. .. $	2.25
BLOCK tamaño carta rayado ambos lados, de 80 hojas, a.. $	1.50
BLOCK Grimm & Kern, papel tela extrafino rayado o para máquina.. .. .. $	3.00
BLOCK papel extra Strong, rayado 2 lados.. .. .. $	2.40
PAPEL carbón tamaño oficio, paquete de 25 hojas..	3.40
CAJAS ESQUELAS de Max Krause-Berlín, gran fantasía, 25 esquelas, 25 sobres.. .. .. .. $	4.00
TINTA azul-negra, el frasco..	0.80
LIBRETAS para apuntes, 24 hojas.. .. .. $	0.20
El mismo artículo, la media docena.. .. .. $	1.00
LAPICES, docena $ 2.00, c|u.. .. $	0.20
PAPEL SECANTE blanco grueso, tamaño 57 x 44 ctms., el pliego $	0.30
ARCHIVADORES cartulina, calidad extra, c|u.. .. .. $	1.20
REGISTRADORES, estilo SOENNECKEN, desde.. .. .. .. $	3.30
PAPEL oficio, cuadernillo.. .. $	0.30
LAPICERAS con plumas, c|u.. $	0.20
ESTUCHES con útiles para colegiales.. .. .. $	4.00
ESTUCHES de buena madera con llave.. .. .. $	1.00
LACRE en cajas de fantasía, Dennisons.. .. .. $	3.50
BLOCK para apuntes de 50 hojas, c|u.. .. .. $	0.80
BLOCK tamaño carta de 80 hojas para practicar escritura a máquina.. .. .. $	0.85

GRIMM & KERN

AHUMADA N.o 99, ESQUINA MONEDA

Frente a la Casa Muzard

Hecho de sangre en la calle San Pedro

Aeyr, poco después de las 11 del día, ocurrió en la calle de San Pedro esquina de la de Ñuble, un hecho de graves consecuencias.

A esa hora fué agredido por cuatro desconocidos un individuo llamado Pedro Trujillo, quien resultó con varias heridas hechas con arma cortante.

En grave estado fué conducido a la Asistencia Pública.

Los asaltantes, tan pronto cometieron el hecho emprendieron la fuga.

Robo en un almacén de la calle de San Diego

En la madrugada de ayer penetraron ladrones al almacén ubicado en la calle de San Diego N.o 2298, de propiedad de don Cayetano D'Angelo.

Los ladrones se llevaron la suma de $ 700 en dinero y 400 pesos en mercaderías.

En la mañana de ayer se dió cuenta al dueño del negocio del robo de que había sido víctima, dando cuenta inmediatamente del hecho a la policía.

El accidente en la Estación Alameda

En nuestra edición de ayer dimos cuenta de la horrible desgracia ocurrida en el interior de la Estación Alameda y que costó la vida a dos modestos obreros de la Empresa.

Como lo informamos en esa edición, los carabineros de la citada estación pusieron en conocimiento del juez del crimen de turno la desgracia ocurrida y dando los detalles cómo ella se había desarrollado.

Los cadáveres fueron remitidos a la morgue para que se les practique la autopsia médico legal.

Ayer tomó conocimiento el juez, de ese denuncio, y ordenó practicar la autopsia e iniciar las investigaciones para establecer la forma en que se verificó el accidente.

Se busca al dueño del abrigo

Hasta la Agencia Santa Rosa llegó un jovenzuelo nada mal parecido y un tanto bien trajeado, a empeñar un flamante abrigo.

Interrogado acerca de la procedencia de la especie no pudo expresarse correctamente, por lo que infundió sospechas al dueño de la casa de préstamos.

El joven empeñante, al verse tan exajeradamente interrogado, empezó a palidecer y emprendió la fuga, dejando abandonado el abrigo.

Inspeccionada la especie se le halló una etiqueta que dice: "Sastrería Talca.—Luis Jiménez Pérez.—20 de Marzo de 1923". Y más adelante, "Benjamín Maturana".

aL especie se halla a disposición de su dueño en la Sección de Seguridad.

SOCIEDAD

Emp'eados de Comercio

Fundada el año 1887

Convócase a elecciones extraordinarias para el 28 del presente mes, a las 9 P. M.

La recepción de votos tiene lugar diariamente desde el día 20 a las horas que fija el Reglamento.

EL SECRETARIO

SALIO A LUZ

una nueva partida del manual práctico

"La Contabilidad sin profesor al alcance de todos"

4,000 ejemplares fueron agotados en pocos meses. Innumerables certificados de peritos y estudiantes de comercio comprueban el éxito positivo que puede alcanzarse en pocas semanas, mediante el estudio de la Contabilidad por este sencillo método

EJEMPLAR $ 6.00

Provincias, franco de porte. Pedidos de más de 5 ejemplares, 20 por ciento descuento. Ordenes al autor, Círculo Mercantil, San Francisco 982, Santiago.

17-A.

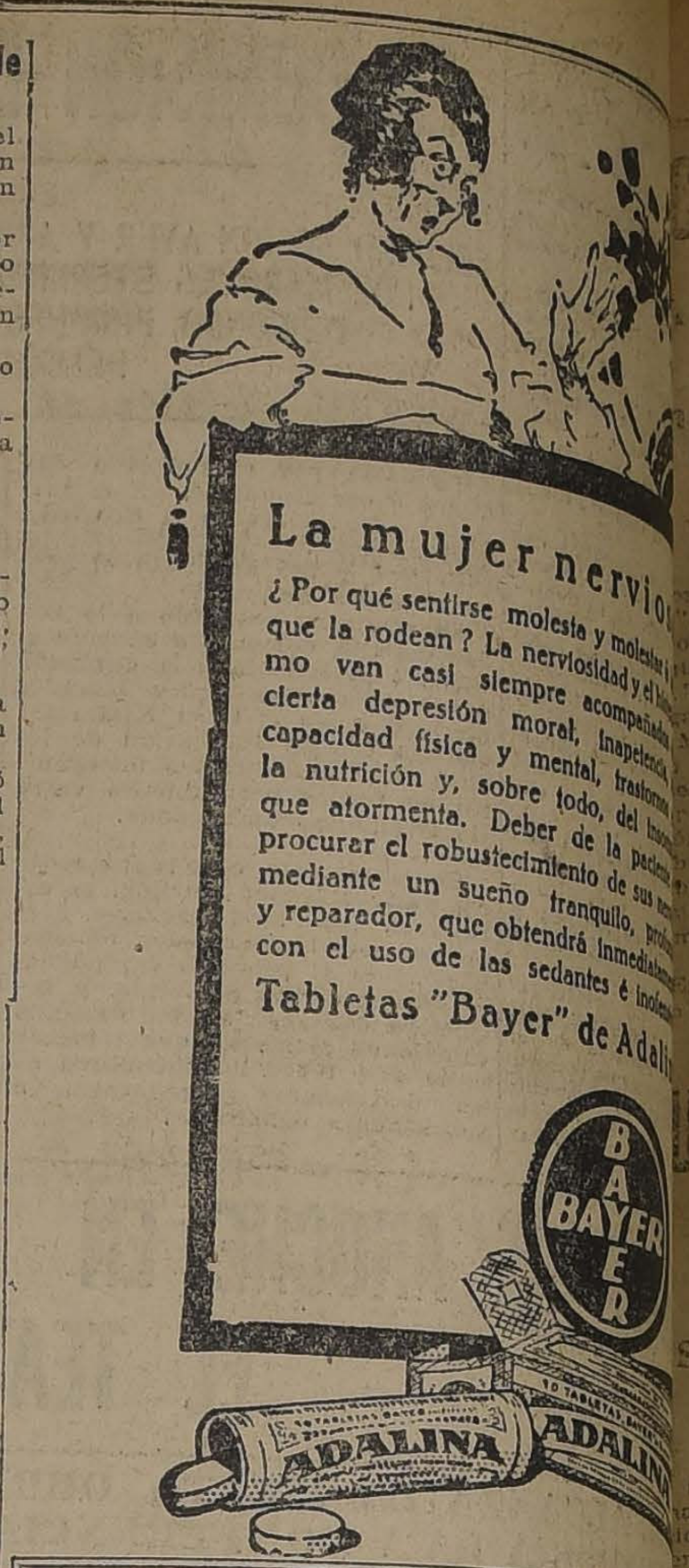

La mujer nervio

¿Por qué sentirse molesta y molesta[r]
que la rodean? La nerviosidad y el
mo van casi siempre acompañad
cierta depresión moral, inapetenc
capacidad física y mental, trastorn
la nutrición y, sobre todo, del
que atormenta. Deber de la pacien
procurar el robustecimiento de sus
mediante un sueño tranquilo, pro
y reparador, que obtendrá inmedia
con el uso de las sedantes é inofe

Tabletas "Bayer" de Adali

MUNICIPALIDA

LA LABOR DE LALCALDE, SEÑOR U

En la mañana de ayer, el señor Rogelio Ugarte, acompañado de varios jefes municipales, continuó imponiéndose personalmente, de la forma cómo se hacen los trabajos relacionados con los diversos servicios que están bajo su vigilancia y control.

En efecto, al señor Ugarte, visitó las 3.a, 4.a, 8.a, 9.a y 10.a comunas, en donde se impuso de sus pavimentos e impartió las órdenes del caso a fin de reparar varias calles que se encuentran en mal estado.

UNA RENUNCIA

El Primer Alcalde, don Rogelio Ugarte, ha dirigido al presidente de la Liga Protectora de Estudiantes Primarios la siguiente comunicación:

"Santiago, 16 d
—Señor Preside
si se acepta a
el propósito de
plidamente, de
luto la atención

Por esto, co
Primer Alcalde
consiguiente,
adelante todas
energías a trab
so de nuestra
miento del debe
me impone, v
nuncia de los c
dente y direct
que Ud. presi
samente no p
do desde su se
rrollo de su n

Saluda ate
presidente.—Rog

LUIS NORMAND

Casilla 138 - Talca

ENOLOGO Y CORREDOR DE CO

Vinos, Aguardientes - Fruto

VIDA ESTUDIANTIL

CENTRO DE ESTUDIANTES DE MEDICINA.—Se ha producido una intensa agitación entre los estudiantes de Medicina a raíz del interesante debate promovido en el Directorio de la Federación de Estudiantes, por algunos miembros de este Centro y relativo a la organización en general.

Con el fin de que el Centro de Estudiantes de Medicina, resuelva su actitud futura frente a la Federación de Estudiantes, se ha citado a sus miembros para hoy, a las 9 1|4 P. M., a asamblea general extraordinaria.

Tabla: 1). Finanzas de la Federación de Estudiantes.

2). Actitud que debe asumir el Centro de Medicina, con respecto a la Federación de Estudiantes.

Local: Escuela de Medicina.

CENTRO DE EX-ALUMNOS DEL INSTITUTO SUPERIOR DE COMERCIO.—Cita a la Comisión encargada de redactar un trabajo para la Convención de enseñanza comercial del 22 del presente, para hoy, a las nueve P. M., en la Secretaría, Agustinas 62; y para mañana, a la misma hora y en el mismo local al Directorio. Tabla: 1.o Delegados. 2.o Socios.

Solicitudes de admisión, estatutos y reglamentos,
de la Convenció
pedirse a casilla

**CENTRO DE
ALUMNOS DEL
AMUNATEGUI.**—
sión de asamble
mo Director y S
Escuela, a los
González y Gust
pectivamente.

—Cítase a
para el Viernes
las 9 P. M. Ta
sos. Censura al

Remate del menaje de casa y

SUCESION DE LA SEÑORITA FLORA ABBOTT

MUEBLES ANTIGUOS

Moneda 2185 esquina Fontec

HOY 17 DE 10.30 A 12 Y DE 2.30 AD

— HAY: —

SALON.— Piano vertical antiguo Herz, alfombra para a gas 2 luces, amoblado antiguo tapiz lana y 5 sillones, 4 sillas centro antiguas con nácar, **tigua y espejo imperio, linda mesita centro caoba y** cuadros y grabados antiguos, **linda licorera antigua, arpa caja de bronce importada, gran consola dorada cortada, vitrina dorada, Luis XVI,** mueble música tatuas, terracotta, 2 cortinas y **un grupo mármol.**

SALITA.— Alfombra, 1 sofá y 3 sillones antig 1 etágere al laqué, mesita centro, 1 espejo, 2 cortinas cuadros, jardineras, etc.

ALHAJAS.— **Marquesa de brillantes y esmeralda zafiro con brillantes, 2 aros con brillantes,** 1 cadena ra señora, 1 relójito de oro y **un lindo bolsón de pla**

COMEDOR.— Lámpara a gas, alfombra, aparador con mármoles y espejos, 1 aparador suelto de cedro, 10 sillas de junco, carpeta paño lacre, **servicio porcelana da para 12 personas,** cuchillería, cristalería, **servicio fina,** bandejas, alcuzas, pieza centro y servicio té de

ESCRITORIO.— Alfombra Bruselas, mesita escritorio **antigua, gran sofá y 3 sillas de caoba antigua, gran dá, gran caja de fierro contra incendio, gran máquina** gunos libros y **una rica escopeta Smith.**

HALL.— Alfombra de escala, varillas de bronce, cal con espejo, **1 sofá y 3 sillones de jacarandá** mesa centro, **gran jardinera de porcelana,** 2 gobelinos destales y sillas sueltas, **1 sofá y 2 sillones Chesterfield brerera colonial.**

DORMITORIOS.— Alfombras, 1 ropero con espejo, **dá, 2 bonitas cómodas altas de caoba antigua,** **2 catres de bronce,** 2 colchones lana, frazadas, **1 diván, servicio lavatorio plaqué,** 1 dormitorio cuerpos, 1 catre muy antiguo fierro y bronce, 1 señora y 2 bonitos quitasoles.

VARIOS.— Cocina económica y útiles, tina de destiladera, mesa y sillas sueltas, etc.

ENRIQUE MANDIOLA EAST
MARTILLERO DE HACIENDA

NOTA.— A las 3 y media venderé las alhajas

...TIVANDO NUESTRA DEFENSA EN WASHINGTON

...NTRATACION DE LOS ABOGADOS NORTEAMERICANOS MR. LANSING Y MR. WOOLSEY

... la próxima sesión de la Comisión Asesora el señor Víctor Robles tendría el propósito de hacer algunas observaciones a la forma en que el Ministro de Relaciones ha llevado los trabajos de defensa

...mo informamos en "La Na... del Domingo, se sabe que ...bierno acaba de contratar pa... nuestra defensa en el pleito so... Tacna y Arica, al conocido ...ado y ex-Secretario de Esta... Mr. Lansing, quien goza de ... prestigio en los círculos fo... ...es norteamericanos.

...r. Lansing trabaja en colabo... con el eminente publicista ...gado Mr. Woolsey, quien ...bién ha sido contratado por ...ro Gobierno para esta tarea. ...mbos abogados, especialmente Lansing, son muy conocidos ...Estados Unidos, ya que este úl... fué Secretario de Estado durante la Administración del Presidente Wilson.

EL Sr. VICTOR ROBLES TENDRIA EL PROYECTO DE HACER OBSERVACIONES SOBRE LOS TRABAJOS DE LA DEFENSA

Como se sabe, la Comisión encargada de nuestra defensa ante el árbitro está asesorada desde Chile por otra, compuesta de distinguidas personalidades y dirigida por el Presidente de la República y el Ministro de Relaciones Exteriores.

En el mes de Febrero último, el miembro de esta Comisión, señor Víctor Robles, pidió al señor Izquierdo que citara a sesión a la Comisión, pues era necesario imponerse del estado en que se encuentran los trabajos de defensa. El Ministro habría respondido al señor Robles, a nombre del Presidente de la República, que reuniría a la Comisión en el curso del mes de Marzo, lo que no se hizo.

Sólo recientemente se ha anunciado que la Comisión será citada para fines de la semana en curso o para principios de la venidera, sesión en la que el señor Víctor Robles se propondría hacer observaciones sobre las normas fijadas por el señor Izquierdo en los trabajos de defensa.

...ESTRO CONSUL GENERAL EN BELGICA

SEÑOR BRIONES LUCO PIDE AL ENCARGADO DE NEGOCIOS EN BELGICA, QUE REVISE LAS CUENTAS DEL CONSULADO

...fin de desvanecer ciertas in...aciones sobre su conducta ...ionaria, nuestro Cónsul Gene... en Bélgica, señor Héctor Brio... Luco, ha dirigido a nuestro ...rgado de Negocios en ese país ...iguiente comunicación:

...o 42.— Señor Encargado de ...ocios:

...r varias conductos he recibi... noticias de Chile, en el sentido ...ue descuido en las funciones ...i cargo, pasando gran parte ... tiempo destinado a ellas en ... de placer, ya sea en Osten... Biarritz u otro punto cual...ra. Además, se dice que con ...motivo, mis cuentas consula... peligrarían de llevarse correctamente y en debido forma.

A fin de desvanecer en absoluto estos rumores, tanto más odiosos cuanto que carecen en absoluto de fundamento, ruego a US. se sirva inspeccionar a la mayor brevedad posible mis cuentas consulares y aún las privadas, si así lo estimara por conveniente, certificando al mismo tiempo como es verdad que me encuentro por completo entregado a las tareas de mi cargo, no habiéndome ausentado del país sino muy raras veces, y sólo en aquellos días que, por ser de fiestas, los destino a mi descanso con entera libertad.

Saluda atte. a V. S.—(Firmado).— Héctor Briones Luco."

EL PROBLEMA CARBONIFERO

Hoy se designará la comisión que debe estudiar esta importante materia

Como lo hemos anunciado en ediciones pasadas, el Gobierno resolvió nombrar una comisión de técnicos para que se traslade a la zona del carbón, a fin de que estudie en el terreno el problema del carbón, en todos sus aspectos.

Nosotros avanzamos algunos nombres de las personas que formaban dicha comisión. Según hemos sido informados hoy debe quedar redactado el decreto que designa la Comisión de nuestra referencia.

El rancho para los establecimientos penales

A las tres de la tarde de ayer se llevó a efecto en la Subsecretaría de Justicia, la apertura de las propuestas para proveer de rancho, a todos los establecimientos penales de la República.

Se presentaron numerosos proveedores.

Las propuestas quedaron en estudio.

Comité contra el alza de las tarifas tranviarias y pro-nacionalización de la industria eléctrica

Se cita a todos los señores delegados a la sesión de hoy 17 del presente, a las 9.30 P. M., en el local de costumbre, Rosas N.o 1049.

Unificación del Centro de Derecho

Se cita a la comisión de unificación para hoy Martes 17, a las 6.30 P. M., en los salones de "El Mercurio", con el objeto de discutir un proyecto de proclama que será lanzado a los estudiantes de Derecho.

La Asamblea General tendrá lugar el Lunes 23 del presente, a las 6.30 P. M., en la Universidad de Chile.

Tabla: Unificación del Centro de Derecho.—(Fdos.): Jorge Wilson. —Diego Guzmán.

Cartas de ciudadanía

Han solicitado carta de ciudadanía chilena los súbditos peruanos señores Jesús Torres Calderón, Honorato Torres Calderón y Víctor Torres Calderón.

EL REY
DE LOS
CIGARRILLOS
HABANOS
$1.20
CAJETILLA
THE
MONARCH

...PRENSA EUROPEA NUESTRA PROPAGANDA EN EL EXTRANJERO

...eresante proyecto relacionado con esta materia

...ltimamente hemos tenido ocasión de leer una carta escrita a un ...go de nuestro diario por el ...argado de Negocios de Chile ...Austria, señor Renato Valdés, ...a en la cual se consultan al...as ideas sobre un interesante ...ecto relacionado con nuestra ...paganda en el extranjero.

...ste proyecto, basado en el po...imo material de lectura que ...e los países americanos tienen ... diarios extranjeros, es, en lí... generales, la creación de una ...ina suramericana de propagan... o más bien dicho de una ofi... que se preocupe de transmi... vendidas se entiende, noticias ...Sur América a los indicados ...ódicos, los que no las publican ... la enorme dificultad que hay ... conseguirlas.

...a prensa europea es muy ex...ivista, dice, si así puede de...e. Se ocupa de asuntos que se ...eren casi exclusivamente a ...continente o aquellas otras par... del mundo relacionadas con la ...ica de aquí. El servicio de in...aciones de nuestros diarios es ...mparablemente mejor que el ... cualquier diario de aquí. Por ... periódicos de Chile llegó a sa... cuestiones europeas que aquí se publican... En todo caso, ...tener diarios de varios países ... mismo tiempo, uno no puede ...arse un juicio de la política ...ndial, como ocurre entre noso... leyendo las noticias del ex...jero de un solo diario."

...olviendo al proyecto anterior...te enunciado, el señor Valdés ... que él podría consultar a los ...los austriacos sobre si les con... y que cree también que en ... de establecerse la oficina de...la ser subvencionada por los ...iernos que de ella se sirvie...

...Más adelante, agrega, que Ar...tina y Brasil están en mejores ...diciones que Chile, ya que por ...menos en la Bolsa se cotizan los ...mbios de estos países mientras ... del nuestro apenas se habla por ...rencias en los círculos instruí... "...Chile [illegible] ... que pued... ... pues a [illegible] ... denominársel... ... nuestro país..." Habló de la ...eralidad de la gente, no de los ...ulos de Gobierno o de la so...dad culta".

...El señor Valdés hace también ...unas consideraciones acerca del ...io de libros escritos en espa... al extranjero y dice que han llegado a su poder varios, que, a pesar de ser patrióticamente intencionados, están tan mal impresos y presentados que verdaderamente no dan siquiera ganas de leerlos, y tampoco de mirar sus indescifrables ilustraciones.

La Junta Ejecutiva de la Asociación del Trabajo

En conformidad a sus reglamentos, hoy Martes 17 del presente, a las 11 A. M., deberá reunirse, en su local social, la Junta Ejecutiva de la Asociación del Trabajo, compuesta de los señores:

Ricardo Lyon, Alberto Correa V., Alberto Valdivieso M., Alberto Rodríguez, Emilio Orrego Pardo, José Plá Costa, Carlos del Campo, Miguel Letelier y Alfredo Houston.

Se nos informa que entre otros asuntos que deberá tratar dicha Junta, figuran los que siguen:

1.o Autorización del Gobierno para iniciar operaciones del Seguro de Accidentes;

2.o Comunicación del señor Ministro de Guerra solicitando trabajo para obreros cesantes;

3.o Propaganda en las provincias del Sur;

4.o Instalación del servicio sanitario domiciliario en Santiago y Valparaíso; y

5.o Nuevas firmas adherentes.

Consejo de Instrución

Títulos y grados otorgados en la sesión de ayer:

Ingeniero civil: don Gustavo Muñoz Goldenberg.

Profesor de inglés: doña Ana Sigall Morrison.

Profesora de Castellano: doña Fresia Rayo Planella.

Profesor de francés: don Manuel Cofré Azócar.

Licenciados de Medicina y Farmacia: don Ramón Briones Carvajal, don Alfredo Grümberg Smith y don Gustavo Pineda Messo.

Bachilleres en Medicina y Farmacia: don Adriano Borgoño Donoso y don Héctor Sapiaín Echeverría

Bachilleres en Ciencias Físicas y Matemáticas: don Jorge Bravo Coo, don Ramón Olavarrieta Valdivieso, don Eduardo Cruz Rodríguez y don Raúl Riveros Villalón.

Bachilleres en Humanidades: don Arturo Acevedo Contreras, don Dewet Bascuñán González, don Alberto Esterrica Avendaño, don Manuel Cosio Silva, don Enrique Campino Quesney, don Luis A. Correa Báez, don Basilio Fuentes Orellana, doña Isabel Kaiser Pávez, don Jorge Marín Larraín, don Abel Rosas Rosas, don Mario Tejeda Lawrence, don Alberto Yuraszeck Doggenweiler, doña Yolanda Zelada Santibáñez.

Ejército y Armada

CON GRAN EXITO SE HA INICIADO EL ACUARTELAMIENTO DEL CONTINGENTE MILITAR DE 1923

REGRESA A SANTIAGO EL MINISTRO DE MARINA, DESPUES DE VISITAR LOS SERVICIOS NAVALES

Retardo con que funcionará el curso para capitanes en la Escuela de Tiro del Culenar

LAS MANIFESTACIONES EN HONOR DE LOS DELEGADOS MILITARES A LA CONFERENCIA PANAMERICANA

ACUARTELAMIENTO DE CONSCRIPTOS

Como lo informamos en nuestra edición anterior, anteayer se inició el acuartelamiento del contingente militar de 1923, de acuerdo con la ley de reclutas y reemplazos.

Desde temprano en los diferentes cuerpos de la guarnición las comisiones receptoras encargadas de la recepción de los ciudadanos que se presentan a cumplir con su servicio militar obligatorio, funcionaron con toda actividad, destinando a los conscriptos que se presentaban, a las compañías, escuadrones y baterías en que le tocará recibir su instrucción de soldado.

Los ciudadanos, después de ser sometidos a las prescripciones establecidas en los regimientos, recibían su equipo.

Las comisiones seguirán trabajando en el día de hoy.

EL MINISTRO DE MARINA

Ha llegado de Valparaíso el Ministro de Marina, después de haber visitado la base naval y estación de hidroaviones de Quintero y de haber conferenciado con algunos de los jefes navales sobre asuntos relacionados con el servicio.

Además, en su viaje tuvo oportunidad de visitar el "Latorre".

ACADEMIA DE GUERRA. — El capitán Víctor León, ex-segundo jefe del Grupo Escala, fué destinado a la Academia de Guerra.

El capitán Sócrates Aguirre, que fué destinado al Chacabuco, va a seguir en esta misma institución.

Recepción en honor de los delegados militares a la V Conferencia

Mañana, a las 5 de la tarde se efectuará en el Club Militar la recepción que ofrecen los oficiales de la guarnición en honor a las delegaciones militares a la V Conferencia.

En la Escuela de Sub-Oficiales

Como lo hemos anunciado, el Viernes próximo se efectuará en la Escuela de Suboficiales, de San Bernardo, la revista y recepción que los jefes de la Escuela ofrecen a las delegaciones militares a la Conferencia Panamericana.

AL CORACEROS. — Ha llegado a la capital el capitán don Darío Aguirre, destinado al Regimiento Coraceros.

EL CURSO PARA CAPITANES EN LA ESCUELA DE ARTILLERIA

Como se recordará, el 1.o de Abril del mes en curso, se debió iniciar en la Escuela de Artillería de El Culenar, un curso para capitanes. Dicho curso ha debido aplazarse hasta el Lunes próximo debido a que estaban suspendidos los pases libres por ferrocarril, habiéndose reanudado este servicio ahora último.

Por esta misma circunstancia, los cursos que debían efectuarse en la indicada Escuela van a sufrir un serio atraso. Por igual causa los capitanes que han venido del Norte para asistir al indicado curso han debido permanecer en la capital hasta ahora, con los consiguientes inconvenientes para sus intereses.

Se nos encarga avisar a estos oficiales que el Jueves próximo pasen a la Inspección de Artillería, donde se les proporcionará lo necesario para que se trasladen a El Culenar.

La manifestación al teniente paraguayo Garay

Ha encontrado amplia acogida la manifestación que los tenientes de la guarnición preparan en honor del teniente paraguayo señor Manuel Garay. Se acordó que a esta manifestación podrán concurrir los capitanes.

Las adhesiones las recibe el teniente Jorge Lorca, en el Club Militar o en las oficinas de la División.

ASCENSO A CAPITAN. — Ha sido ascendido a este grado el teniente 1.o don Fermín González.

EL COMANDANTE DEL ZAPADORES N.o 2. —Se encuentra en Santiago, por asuntos del servicio, el mayor don Luis Jarpa Gana, comandante del Batallón Zapadores, de guarnición en San Fernando.

El jefe de la IV División

Mañana regresa al Sur a reasumir las funciones de su cargo el jefe de la IV División, General don Pedro Dartnell.

Este mismo jefe debe volver a la capital a fines de Mayo para concurrir a la reunión de generales en que debe tratarse de la calificación de los oficiales del Ejército.

PRESENTACIONES. — A la Comandancia General de Armas se presentaron ayer los tenientes señores Manuel Rodríguez, Octavio Soto F., Alberto Lara, José Quintero y Manuel J. Silva.

SE LE NECESITA. — En el Departamento del Personal del Ministerio de Guerra se necesita con urgencia a los tenientes don Galvarino Molina Sugg y don Miguel Gaona.

42 GONORREA 42

Sana rápidamente, por antigua y crónica: único que ataca de adentro hacia afuera y de afuera hacia adentro:

En venta: **BOTICA INGLESA**, San Diego 1118.

Sociedades Anónimas

Protección Mutua de Empleados Públicos de Chile

Cítase a Junta General Ordinaria para el Domingo 29 de Abril próximo, a las 2 P. M. en el local de costumbre.

En conformidad al artículo 21 de los Estatutos, el Consejo, en sesión de 8 de Enero último, formó la siguiente lista de recomendados para la elección de Consejeros: Alfonso José, Arancibia Manuel 2.o, Gewitz Jorge, Quijada Aureliano, Alvarado Juan A., Altamirano Carlos, Bescaín Arturo, Bescaín José M., Bustamante Julio, Echeverría Hernán, Errázuriz C. Fernando, Gómez W. Abel, Ibarrázabal Patricio, Labra Ibáñez Luis, Lagos Dagoberto, Larraín Cotapos Luis, Magallanes Valentín, Shade Alberto, Mardones Francisco, Montaner Bello Ricardo, Rodríguez C. Manuel, Salazar Juan Fco., Schneider Alberto, Vergara R. Enrique y Yávar Nicolás.

Se hará en dicha Junta el escrutinio de la elección de Consejeros, y proclamación de los que obtengan las cinco más altas mayorías, y se tratará también de la Memoria del año 1922, etc.

EL PRESIDENTE.

20-A.

Compañía Minera Domeyko

Cítase a Junta General Ordinaria para el Lunes 23 del presente, a las 5 1|2 P. M., en los Salones de "El Mercurio".

La memoria y balance correspondiente al 2.o semestre de 1922 está a disposición de los señores accionistas. Queda cerrado el Registro, conforme a los Estatutos desde el 13 al 23 del presente.

EL DIRECTORIO.

Compañía Chilena de Tabacos

DIVIDENDO PROVISORIO

Desde el día 23 del actual se pagará a los señores accionistas, en el BANCO ESPAÑOL DE CHILE, un dividendo provisorio de $ 2,00 por acción.

El Registro de Accionistas quedará cerrado desde el día 15 al 23.

Valparaíso, 13 de Abril de 1923.

EL DIRECTORIO.

Cía. MINERA DE ORURO

20.o DIVIDENDO

Por acuerdo del Directorio se distribuirá a contar desde el Miércoles 25 de los corrientes el 20.o dividendo de 2 pesos por acción.

El Registro de Transferencias permanecerá cerrado desde el Sábado 14 hasta el Miércoles 25 del presente, ambos días inclusive.

El pago se efectuará por las oficinas del Banco de Chile en Santiago y Valparaíso.

Santiago, Abril 7 de 1923.

EL GERENTE.

Compañía Cervecerías Unidas

Desde hoy Jueves 12 del corriente, se repartirá en el Banco de A. Edwards y Cía., en sus oficinas de Valparaíso y Santiago, el dividendo final de $ 3 por acción, acordado en la Junta General Ordinaria de Accionistas de esta fecha.

Los accionistas residentes en Valdivia pueden obtener el pago en la oficina de la misma Compañía, en Valdivia. Los registros de traspasos de acciones permanecerán cerrados hasta el día 12 del actual.

Valparaíso, 10 de Abril de 1923.

EL GERENTE.

A-17

La Hispano Americana

COMPAÑIA DE SEGUROS GENERALES

Se pone en conocimiento de los señores accionistas que desde esta fecha y antes del 30 del actual, deberán pagar en nuestras oficinas o depositar en nuestra cuenta de los Bancos de Chile, Nacional o Español de Chile, el importe del tercer plazo, $ 5 por acción sobre la cuota del 6 por ciento del capital suscrito acordado en reunión general de fecha 9 de Febrero.

Santiago, 15 de Abril de 1923.

MANUEL GUERRERO N.,
DIRECTOR - GERENTE.

Avisos de Vapores

LLOYD REAL HOLANDES

SERVICIO DEL ATLANTICO

PROXIMAS SALIDAS

"ZEELANDIA", 27 Abril
"ORANIA", 11 Mayo.
"FLANDRIA", 25 Mayo.
"GELRIA", 15 Junio.

Para informes, pasajes y reserva de camarotes, dirigirse a **ANDRES SALA**, calle Agustinas N.o 809, Casilla 3064, Santiago.

GRACE LINE INC.

VAPOR CORREO

(CUISINE INMEJORABLE)

"SANTA ANA"

SALE de Valparaíso en viaje rápido a NEW YORK, el Miércoles 18 de Abril, a la 1 P. M. en punto, con escalas en cada ANTOFAGASTA, IQUIQUE, ARICA, MOLENDO, CALLAO, BALBOA y CRISTOBAL.

GRACE & Co. (CHILE) S. A.
HUERFANOS 1087

Compañía Sud-Americana de Vapores

SERVICIO DIRECTO Y RAPIDO A NUEVA YORK EN 18 DIAS

PROXIMAS SALIDAS:

"ACONCAGUA", Sábado 12 de Mayo a la 1 P. M.
"TENO" Sábado 9 de Junio, a la 1 P. M.
"ACONCAGUA", Sábado 7 de Julio, a la 1 P. M.

SERVICIO RAPIDO A CRISTOBAL, en 14 días, en conexión con naves para y de Estados Unidos, Europa, etc., y combinación con los trenes internacionales a y de Bolivia.

PROXIMAS SALIDAS:

"PALENA" Viernes 20 de Abril, a las 4 P. M.
"HUASCO" Viernes 4 de Mayo, a las 4 P. M.
"AYSEN", Viernes 18 de Mayo, a las 4 P. M.

SERVICIO CALETERO a Pimentel, con escala en todos los puertos intermedios.

PROXIMAS SALIDAS:

"MAPOCHO", el Jueves 26 de Abril, a las 4 P. M.
"IMPERIAL", Jueves 10 de Mayo, a las 4 P. M.
"CACHAPOAL", Jueves 24 de Mayo, a las 4 P. M.

Por planos, fotografías y mayores datos, ocúrrase a la

WESSEL, DUVAL y Co., Huérfanos esquina de Morandé, Agentes
Cía. TRANSPORTES UNIDOS, Estado esq. de Delicias, Sub-Agentes

Santiago P. S. N. C. Valparaíso

ORIPESA 18 Abril 3 P. M.		para ANTOFAGASTA, MEJILLONES, IQUIQUE, ARICA, MOLLENDO, CALLAO, BALBOA, CRISTOBAL, JAMAICA, HABANA, BERMUDA, VIGO, LA CORUÑA, SANTANDER, LA-ROCHELLE-PALLICE, LIVERPOOL.
EBRO 20 Abril 1 P. M.		Para ANTOFAGASTA, MEJILLONES, IQUIQUE, ARICA, MOLLENDO, CALLAO, BALBOA, CRISTOBAL, HABANA, NUEVA YORK.
ORITA	5 Mayo 1 P. M.	Para HABANA, ESPAÑA, FRANCIA, R. UNIDO e intermedios.
ORTEGA	23 Mayo 3 P. M.	Para HABANA, ESPAÑA, FRANCIA, R. UNIDO e intermedios.
ESSEQUIBO	25 Mayo 1 P. M.	Para HABANA, NUEVA YORK e intermedios.
EBRO	23 Junio	

THE PACIFIC STEAM NAVIGATION COMPANY

SANTIAGO: Agustinas 1017.— VALPARAISO: calle Blanco.— Subagentes en Santiago: Transportes Unidos Estado esquina Delicias; Expreso Villalonga, Agustinas 840.

VAPOR RAPIDO AL NORTE

EL RAPIDO VAPOR NACIONAL DE PASAJEROS CON INSTALACION INALAMBRICA MARCONI

AMERICA

Capitán C. POZO, saldrá el MIERCOLES 18 DE ABRIL, para COQUIMBO, HUASCO, CALDERA, TALTAL, ANTOFAGASTA, TOCOPILLA, IQUIQUE, CALETA BUENA y ARICA.

Recibe carga desde el Lunes 16 de Abril en lanchas particulares y de la Compañía.

El vapor tiene espléndidas comodidades para pasajeros en 1.a y 3.a clases. Con alumbrado eléctrico durante toda la noche.

Por fletes y demás pormenores verse con

ARTIGAS Y DIAZ
Agentes.
Galería Alessandri N.o 13 A.—
SANTIAGO

ARTIGAS, RIOFRIO Y Cía.
Teléfono inglés 1030 — Cochrane 895 y Blanco frente a Cía.
S. A. de V.
VALPARAISO

A-18

Soc. Anón. Com. "Braun & Blanchard"

"SANTIAGO"	Salió de Buenos Aires el 7 del presente para Valparaíso e intermedios.
"MAGALLANES"	Saldrá el 28 de Abril para San Antonio, Tomé, Talcahuano, Coronel, Corral, Puerto Montt, Castro, Quellón y Punta Arenas.
"MIRAMAR"	En viaje a Punta Arenas, Buenos Aires, Montevideo e intermedios.
"LLANQUIHUE"	En viaje a Arica e intermedios.

Espléndidas comodidades para pasajeros de 1.a, 2.a y 3.a clases. Excelente cocina y servicio de mesa de primer orden. Atención médica especial para pasajeros. Instalación de telegrafía inalámbrica. Luz eléctrica toda la noche.

Bandera N.o 180.
SANTIAGO

BLANCO 957 y 959
Teléf. Inglés 1047 y Nac. 251
VALPARAISO

DEPORTES

FOOT-BALL

ASOCIACION ATLETICA Y DE FOOT-BALL DE SAN MIGUEL.—Esta colectividad se reunirá en junta general, hoy, a las 9 P. M., en la secretaría.

LIGA METROPOLITANA DE DEPORTES.— El Directorio de esta Liga ha fijado las siguientes partidas oficiales para el Domingo 22 del presente:

Primera División.— Serie A.
Gold Cross I v. Miraflores I. Green Cross I v. Capitán Prat I.

Primera División.— Serie B.
1.o de Mayo I v. Jorge V I. Maestranza I v. Buques y Maderas I.

División Intermedia
Star Valparaíso I v. 1.o de Mayo II. Mac Kay I v. Unión Pedro Mira I.

Segunda División.—Serie A.
Stgo. Rangers I v. U. Sta. Isabel I. Carlos Cóndell I v. José Tocornal I.

Segunda División.— Serie B
U. Sta. Elvira I v. Miraflores II. Jorge V II. v. Small Star I.

Segunda División.—Serie C.
Capitán Scott I v. Star Valparaíso II. Maestranza II v. Gold Cross III.

Tercera División.— Serie A.
Lautaro Atlético I. v. 1.o de Mayo III. Star Valparaíso III v. Unión Cordillera II.

Tercera División.— Serie B.
Unión III v. Carlos Condel II. Buques y Maderas III v. Mac Kay II.

Tercera División.— Serie C.
Capitán Scott II v. Adolfo Schbeck. Remington I v. Zentono II.

—El Directorio se reunirá hoy, a las 9.30 P. M., en "El Diario Ilustrado".

ASOCIACION DE REFEREES DE CHILE, SECCION SANTIAGO.—Por encargo del presidente de esta corporación, Sr. Oscar García, se cita para hoy, a las 5.30 P. M., en el Instituto de Educación Física, al señor Juan Jiménez, prosecretario de la corporación.

Liga Nacional de Foot-ball

El Directorio y el Consejo de esta institución se reunirán hoy, a las 7 P. M., en Huérfanos 1062, tercer piso.

Liga Obrera de Foot-ball

El Consejo de esta Liga se reunirá hoy a las 8.30 P. M., en "El Mercurio", con el objeto de proceder a la clasificación de los equipos y tratar otras importantes materias.

Al Directorio del Club Tomás Edison se le encarece la asistencia a esta reunión.

Liga José Arrieta

El Directorio de esta institución se reunirá hoy a las 9.30 P. M., en Villa Adela, de los Guindos.

La delegación footballística de Coquimbo regresó ayer

Ayer, por el tren de la 1 P. M., se trasladaron a Valparaíso para tomar el vapor de regreso, los jugadores de Coquimbo, que vinieron a esta ciudad a jugar algunos encuentros con la Asociación Santiago y Liverpool F. C.

Durante su estada en Santiago, la delegación recibió innumerables atenciones de parte de las distintas instituciones locales, especialmente de la Asociación Santiago.

Antes de partir nos pidieron fuéramos intérpretes ante todas ellas de sus agradecimientos más sinceros.

Nos es grato augurarles, a los esforzados representantes de la provincia de Coquimbo, un regreso feliz al lado de los suyos.

Liga Infantil de Foot-ball

Calendario para la competencia de 1923:

MES DE ABRIL

Domingo 22:

Primera División A.
Capitán Scott I. con escuela de Artes I.

Primera División B.
Banco Alemán con Caupolicán.

Segunda División
Capitán Scot 2.o con Escuela de Artes II.

Tercera División
Wanderer III con Independencia III.
Santiago III con Nottingham III.

Domingo 29.

Primera División A.
Defensores de Chile con Independencia I.
Maestranza Atlético I con Teniente Godoy I.

Primera División B.
Balmaceda con Galvarino.
Gimnástico con Nottingham I.

Segunda División
Maestranza Atlético II con Teniente Godoy II.
Independencia II con Nottingham II.

Tercera División
Escuela de Artes III con Wanderer III.

LAWN-TENNIS

UNION DEPORTIVA ESPAÑOLA, SECCION LAWN TENNIS.— Cita a junta general, para hoy a las 9.30 P. M., en el Centro Español.

Se leerán los reglamentos para su aprobación y elección de Directorio.

ATLETISMO

LA GRAN CONTIENDA ATLETICA DE FIN DE MES

EL TORNEO QUE ORGANIZA EL GREEN CROSS EN HONOR DE LOS DELEGADOS A LA V CONFERENCIA PAN-AMERICANA

Algunos pormenores de esta interesante justa que se desarrollará durante los días 28 y 29 de Abril, en los Campos de Sports de Ñuñoa

El torneo que el Green Cross organiza en honor de las delegaciones extranjeras a la V Conferencia Panamericana, ha despertado un entusiasmo enorme en las filas atléticas, pues tanto el programa que se desarrollará como la calidad de los premios que se disputan, atraen a los concursantes a participar en una justa llamada a tener resonancia por su trascendental importancia.

Este torneo se efectuará en los días 28 y 29 del presente, en los Campos de Sports de Chile de Ñuñoa, Estadio vasto y de espléndidas instalaciones que se encuentra sometido a arreglos que lo dejarán en magníficas condiciones para el día de la gran justa.

La Asociación de Deportes Atléticos de Chile, entidad jefe de estas actividades en el país, ha tomado con entusiasmo y celo la labor que le corresponde desplegar en este sentido para el buen éxito de la reunión, y al efecto ha dirigido circulares a sus secciones afiliadas para que a la brevedad inscriban a sus atletas aportando el máximum de cooperación con el objeto de que este torneo sea el fiel trasunto del esfuerzo y vigor de la raza.

A su vez, el Comité Pro-Festejos en honor de las delegaciones a la V Conferencia, comprendiendo el alto significado que tienen estas manifestaciones del músculo, ha cooperado eficientemente al efecto incorporando a su fixture este interesante número del programa.

En estas condiciones no es de dudar que el Green Cross obtendrá el más espléndido de los éxitos.

EL PROGRAMA

El programa que se desarrollará en los días indicados, es el siguiente:

100, 200, 400, 800, 1,500, 5,000 y 10,000 metros planos; 10,000 metros marcha; 110 y 400 metros vallas; postas de 4x100 metros; saltos: alto y largo con impulso, triple y garrocha; lanzamientos: bala, dardo, disco y martillo.

Es un carnet de concursos, amplio que permitirá apreciar el adelanto a que haya llegado nuestro país en esta materia, hoy considerada por las naciones civilizadas como un factor primordial para el progreso de un pueblo que se precie de culto.

LOS PREMIOS

Los estímulos que se disputarán consisten en artísticas Copas para los tres primeros Clubs que en el cómputo general alcancen las primeras colocaciones; copas a los ganadores de las diversas pruebas finales y medallas a los que ocupen los segundos y terceros puestos; además, habrá premios especiales para aquellos que quiebren algún "récord" nacional.

El challenge de mayor importancia es una Copa de Honor que el Club organizador denomina "Copa Oscar Barrientos", en memoria al recordado atleta de la Asociación Santiago.

ATLETAS QUE PARTICIPARAN

Entre otros, concursarán los siguientes: Plaza, Castillo, Baeza, Vidaurre, Pérez, Goycolea, Ramiro García, Harold Rosenquist, R. F. Délano, Aste, los hermanos Medina, Momberg, Acevedo, Oscar Frías, atletas todos estos que para presentarse en buenas condiciones y con probabilidades de éxito han solicitado de la secretaría los datos pertinentes y que se entrenan cuidadosamente.

Llamará la atención la participación del excelente atleta Catalán que se ha revelado como un corredor de medio fondo destacado; así los 800 metros los cubrió en 2' 5", los 400 en 52" y 300 en 36", performance que juzgamos excelentes.

LAS INSCRIPCIONES

A fin de no retardar la impresión del programa que se imprimirá al efecto, se recomienda a los Clubs y atletas se inscriban a la brevedad posible en Bandera N.o 24, o envíen sus inscripciones a Casilla N.o 7560, a nombre de S. Pérez C., presidente del Green Cross.

Otro número importante será la edición de un elegante programa que ha acordado la comisión organizadora del Green Cross que sea conmemorativa al gran act que se organiza.

LOS JUEGOS OLIMPICOS LATINO-AMERICANOS

IMPORTANTE REUNION DEL COMITE INTERNACIONAL EN ROMA

El nuevo representante en Chile del Comité Olímpico

Recientemente se ha reunido en Roma el Comité Olímpico Internacional para conocer la actuación del delegado especial que enviara ese Comité a los Juegos Olímpicos Latinos Americanos de Río Janeiro, que como saben nuestros deportistas, fué el Conde Henry de Baillet Latour.

El señor de Baillet Latour en un luminoso informe dió a conocer el desarrollo de los Juegos Olímpicos en Brasil y se refirió en forma especial al progreso de la cultura física en Argentina, Chile, Uruguay y Brasil, países que tienen un elevado concepto de la educación corporal y en donde pudo conocer de cerca las actividades deportivas y el entusiasmo patriótico de los hombres que se encuentran a la cabeza de estos sanos movimientos.

Los representantes de los diferentes Estados y los miembros del Comité aplaudieron a las Repúblicas Sur Americanas y felicitaron calurosamente al señor de Baillet Latour.

A continuación se tomó el acuerdo de celebrar Juegos Olímpicos Regionales en Sur América y Centro América en 1926.

Los países que serán incluídos en los Juegos Olímpicos Regionales Sur Americanos son: Argentina, Brasil, Chile, Bolivia y Perú. La región centro americana incluirá a Cuba, México, Venezuela, Ecuador, Colombia, las Repúblicas Centro Americanas y las Islas del Mar Caribe.

Un punto importante de la Asamblea, fué la elección de los nuevos miembros del Comité, quedando designados los siguientes señores por los países que se indican:

Chile, señor don Jorge Matte Gormaz, Presidente de la Federación Sportiva, aceptándose la renuncia del antiguo delegado.

Brasil, Sr.
rrera, de la
portiva;
Argentina,
la Confeder
Perú, Sr.
la Federación
Se levantó
do el espíritu
ventud de S
ciéndose vot
res exponentes
sentar en l
Olímpicos
el año 1924.

CICLISMO

EL PROGRAMA DE LA UNION PARA EL PROXIMO DOM

ORDEN DE LAS PRUEBAS

La Unión Ciclista de Chile inspirada en el propósito de desarrollar en este año una vasta labor deportiva y en cumplimiento al acuerdo que la autoriza para ser la organizadora de todos los torneos ciclistas que corresponden al calendario del presente año, viene preocupándose de hacer, dentro de sus facultades y reglamentos, programas novedosos que, a la vez que demuestran el estado de entrenamiento y cualidades físicas del corredor, sean también un motivo de alto interés y originalidad para el espectador que es en resumen el que estimula con su presencia todos los esfuerzos que se hacen por satisfacerle.

La hermosa prueba ciclista de las Cinco Horas con que iniciara la Unión las actividades del presente año, nos ha demostrado que los dirigentes del pedal cumplirán acabadamente con los propósitos a que hacíamos alusión más arriba. Ella constituyó de por sí una ocasión para que la Unión agregara un eslabón a su sólido prestigio y a que se escribiera una página más de gloria a la historia del ciclismo nacional, con la batida del récord anterior, que fué superado en 9 kilómetros por el equipo Bermejo-Morales.

Esto demuestra primeramente, el excelente estado de preparación de los corredores santiaguinos, en seguida se vé la enorme influencia de la dirigente sobre sus asociados para mantenerlos siempre en completa actividad, proporcionándoles cada vez espectáculos que merecen la atención y cuidado de los que concursan, porque, a su vez son la atracción del público y el interés del mejor
formances.

En razón de lo
expuesto, la
de la Unión
Domingo
que, a más de
nes antedichas
rredores de
una ocasión
puntos que
so al puesto
perior. En el

Primera
para corredores
ría.

Segunda
para corredores
goría.

Tercera
para corredores
goría.

Cuarta
corredores

Quinta
para corredores

Sexta
ra corredores
ría.

Séptima
para corredores
goría.

Octava
para corredores
goría.

Novena
para corredores
llegadas
puntos.

Los premios
consistirán
especialmente
mero y segundo
cero. Las
desde luego
rando
Antonio

CLUB CICLISTA ARCO IRIS.— Cita a junta general para hoy, a las 9 P. M., en los salones de la Unión Ciclista de Chile, Huérfanos 1062.

CLUB CICL
—Cita a
a las 8.30 P.
costumbre.

GUIA PROFESIONAL

ABOGADOS

GABRIEL AMUNATEGUI
SALVADOR DE LA VEGA
Estudio: Morandé 235 int. 2-6. Casilla 3091. Teléfono 1963.

ERNESTO BARROS JARPA
Atiende sus asuntos profesionales el señor Agustín Barros Jarpa, en Morandé 235.

NAZARIO CHACON DEL CAMPO
Morandé 450 (bajos). Teléfonos 2008-2350. Casilla 3211.

ALBERTO DURAN E.
Huérfanos 1235. Of. 8. Casilla 2914.

NICANOR ELGUETA
Galería Alessandri 19-A. Telf. 580. Asuntos civiles, comerciales, mineros y criminales.

LADISLAO ERRAZURIZ LAZCANO
LUIS A. QUINTEROS T.
Amunátegui 301. Teléfono 633.

HECTOR ARNALDO GUERRA
Asuntos criminales. Nulidades matrimonio, divorcio. Teléfono 2635. Huérfanos 1223, of. 8.

GALVARINO GALLARDO NIETO
Ahumada 163, altos. Teléfono 2343.

OSVALDO HEVIA L.
Morandé N.o 244. Casilla 1831.

RAMON SEGUNDO JIMENEZ
Abogado. Galería Alessandri 17, piso segundo. 10-11. 4-6.

EVARISTO MOLINA HERRERA
Asuntos criminales, civiles, comerciales. Particiones, apelaciones, casaciones. Compañía 1053. Cas. 1175.

MANUEL MERINO E.
LUIS MERINO E.
Bandera 166. Tel. 2077. Casilla 2407. 10-11 y 4.30-6.

LORENZO MONTT
AMBROSIO MONTT WILMS
Compañía 1207. Teléfono 2307.

BERNARDINO LEIVA
Abogado. Bandera 552. Casilla 2063.

MANUEL OLIVA
Galería Alessandri 15-A. Teléfono N.o 3203. Juicios civiles y criminales.

ROBERTO DE PETRIS
Estudio y domicilio, Galería Alessandri 25, 2.o piso. Teléfono 136. Casilla N.o 4044.

ANTONIO PLANET O.
Especialmente cuestiones comerciales. Estudio: Bandera 166. Casilla N.o 4034. Tel. Ing. 1137. 10-11 A. M., 4-6 P. M.

LUIS FIDEL YAÑEZ
Defensor de Ausentes y de Obras Pías. Moneda 1325.

HUMBERTO YAÑEZ VELASCO
Agustinas 673. Teléfono 1614.

INGENIEROS

ALFREDO LEA-PLAZA
Santiago. Huérfanos 2334. Of. Moneda 1168. Teléfono 187.

RAFAEL TORREBLANCA
Oficina Técnica. Galería Alessandri 30. Casilla 3953. Teléfono 1249.

MEDICOS

Dr. ITALO ALESSANDRINI
Cirugía y ginecología. Consultas: de 1 a 3. Merced 322. Teléfono 3555.

Dr. AMENABAR OSSA
Oculista, 14 años Europa, 3 años médico director Hospital de Ojos condado Stanford (Inglaterra). Merced 494, de 1.30 a 4. Teléfono 602.

Dr. ARNELLO
Cirugía, anestesia general, venéreas. García Reyes 7. De 12-3. Hospital San Vicente 4-6.

DOCTOR ANDWANDTER
Regresó de Europa. Especialista enfermedades señoras. de 2-4. Claras 205.

Dr. ALCAINO
Oídos, nariz, garganta, vías lacrimales. Dieciocho 257. Teléfono 257. 2-5.

Dr. CARLOS D. AGUIRRE
Vías urinarias. Venéreas. Sífilis Carmen 191. Consultas: 5-7.

Dr. ARTURO BARRAZA A.
Vías urinarias, sífilis. Puente 557. 3-6.

Dr. J. BRONFMAN
Regresó Europa. Cirugía, Ginecología, Venéreas. 2-5 Compañía 1463. Teléf. 3457 (Teléf. domicilio 3086).

Dr. BORQUEZ SILVA
Estudios Europa. Pulmón. Corazón. Estómago. Intestinos. Rayos X. 3-6. A. Prat 80. Teléfono 19. Matadero.

Dr. BARRENECHEA

Oculista y especialista en oídos, nariz y garganta. Estado 91. Regresó.

Dr. BISQUERT
Vías urinarias, sífilis. Moneda 859. De 3-6. Casilla 2563. Teléfono 953.

Dr. JULIO BUSTOS
Médico de ciudad de Santiago. Medicina interna niños. Sífilis. Recoleta 707. De 2-4.

Dr. RIFO BUSTOS
Estudios Europa, medicina interna; preferentemente corazón y estómago. Cochrane 177.

Dr. BUSTOS
Ojos, nariz, garganta. 1-4. Teléfono 2204 Merced 315.

Dr. ROBERTO BALTRA G.
Medicina general. Vías urinarias 3 1|2 a 6. Ahumada 11. Teléfono 170, Parque.

Dr. BRAGA CASTILLO
Rayo X. Merced 136. Teléfono 1393 Consultas. de 9-10 y 1-4.

W. R. COUTTS
Sífilis, vía urinarias. 3-6. Teléfono 1314. San Martín 366. Ha regresado.

Dr. OSCAR CIFUENTES S.
Regresó Europa. Medicina interna. Sífilis. 2-5. Moneda 1312.

Dr ALDO CONTRUCCI
Estudio Europa. Medicina interna. Sífilis. Agustinas 1729. 2 1|2-4 1|2. Teléfono 2340.

LABORATORIO CLINICO
de los doctores O. Letelier G., W. Fernández B. y R. Herrera V., San Antonio 451. Casilla 2886. Teléfono 3693. Orina, sangre, jugo gástrico, leche, desgarros, etc. Cultivos. Autovacunas. Exámenes parasitológicos. Tumores.

Dr. CHARLIN
Profesor de enfermedades de la vista. Consultas: 3-6 P. M. Compañía 2115. Teléfono 2632.

Dr. RODOLFO CASTILLO S.

Oído, nariz, garganta. Consultas 2-5. Se trasladó a Delicias 1164.

Dr. EDUARDO CRUZ-COKE L.
Medicina interna. Merced 305. 5 a 6 1|2.

Dr. LEON CHONCHOL
Medicina general. Rayos X. Sífilis, piel, venéreas. Consultas: 2-5. San Antonio 40.

Dr. CROIZET
Profesor de la Facultad de Medicina. Consultas: 1-2. Dieciocho 151. Teléfono 637.

Dr. CIENFUEGOS
Regresó de Europa. Enfermedades de niños. Huérfanos 634. 1-3.
18-Agt.

Dr. CASTAÑEDA IGLESIAS
Ex-médico residente Hospital Niños. Trasladóse Compañía 1839. Teléfono 254. De 1 1|2 a 3 1|2.

Dr. LEONIDAS CORONA T.
Laboratorio Clínico. Delicias 368, frente a Estado. 3-5. Teléfono 2483.

Dra. JULIA CLAVERIA
Medicina general. Niños, tratamiento del asma. Consultas: 1-3 Castro 107.

Dr. E. DAVILA N.
Estudios Europa. Medicina interna. Laboratorio. De 5 a 7. Castro 31.

Dr. DIAZ VELASCO
Medicina interna. Niños, sífilis. 2 a 4. Vergara 474. Teléfono 236. Consultas de 1.30 a 4. Teléfono 602.

Dr. CARLOS DOREN N.
Enfermedades de señoras. Cirugía Monjitas 536. Teléfono Inglés 2871 (Consultas: de 1 a 4).

DRA. JUANA DIAZ MUÑOZ
Especialista enfermedades señoras y niños. 4-6. Delicias 858. Teléfono 1715.

Dr. DODDS
Cirugía huesos, injertos óseos; cirugía cráneo-cerebral, de la médula y nervios. Estudios EE. UU., Europa. 21 de Mayo 578. 3-5.

Dr. DIMITSTEIN

Agustinas 1303, esquina Teatinos. Rayos X Medicina general, especialmente: corazón, pulmón, estómago e hígado. 1-4. Teléfono 3846.

DR. RODRIGO DONOSO GAETE
Medicina interna Consultas 2.30 a 4. Santo Domingo 1477. Teléfono 250.

IGNACIO DIAZ MUÑOZ S.
Medicina general. Vías urinarias Hora: 2 1|2 a 4 1|2. Bandera 574. Teléfono 3424.

DR. GEORGE DAUBAS
Consulta 2-3 1|2. Amunátegui 38. Teléfono inglés 3379.

DR. GREGORIO DURAN
Enfermedades señoras, partos. Agustinas 823. Teléfono 2855. De 2-5.

DR. ESPINA
Rayos X. Medicina interna. Estudios Europa. Delicias 1228, esquina Gálvez. Teléfono 2102. De 1 1|2-4.

DR. FUENSALIDA CORREA
Cirugía, ginecología, partos. Merced 662. De 1-3.

DR. FUENZALIDA BRAVO
Profesor extraordinario. Enfermedades de niños. Merced 560. Teléfono 121. 2-4.

DR. FONTECILLA
Estudios en Europa, afecciones pulmonares y nerviosas. Rayos X. Delicias 1826.

DR. ENRIQUE GONZALEZ H.
Estudios Europa, especialmente estómago, intestinos, hígado, diabetes obesidad, reumatismo. Ejército 644. De, 1-3 1|2.

Dr. Carlos Garcés Baeza

Delicias 1278, Teléf. 3747
Laboratorio clínico. Rayos X. Medicina interna. De 1 a 5.

DR. GREENE
Estudios Europa. Cirugía y ginecología. San Martín 509, esquina Catedral. 2-4 Teléfono 2860.

DR. ARISTIDES GONZALEZ O.
Profesor extraordinario. Obstetricia, enfermedades señoras. 1-3. Casilla 1551. Teléfono 2780. Agustinas 629.

DR. GARCIA COLLAO
Estudios Europa. Ojos, nariz, garganta y oídos. San Antonio 148. 4 a 6.

Dr. FELIX GROHNERT B.

ENFERMEDADES DE LA PIEL
Sífilis y venéreas
Luz Ultra-violeta.—Radioterapia
De 2 a 6. Castro 238

DR. CARLOS GOMEZ BALTRA
Médico cirujano. De 3 a 5. Bascuñán Guerrero 607.

GONORREA E IMPOTENCIA
Debilidad viril y gonorrea con sus afecciones prostatitis, supuraciones, por más crónicas que sean, curan en pocos días, garantidas. Sistema nuevo. Dr Winkelmann, 2 a 5. Alameda 880. Regresó de Alemania.

A. ICAZA BARROS
Médico cirujano
Santo Domingo 738. Teléfono 1899

DR. CARLOS A. ILLANES B.
Medicina interna y enfermedades de niños. De 2-5. Castro 176.

DR. ALEJANDRO INFANTE
Enfermedades niños. Médico Hospital de Niños San Luis. Consultas 2-5. Delicias 232.

DR AGUSTIN INOSTROZA
Cirugía general especialmente de niños. Sífilis 4-6 Puente 583.

DR. ROBERTO JARAMILLO
Ejército 707. Teléfono 143. Parque.

DR. GUSTAVO JIRON L.
Cirugía y ginecología. Vergara 65. Teléfono 126. De 2 a 3.

DR. A. KORNER ANDWANTER
Estudios en Estados Unidos. Cirugía, ortopedia. Consulta: 2-4. Santo Domingo 623.

INSTITUTO RADIOLOGICO
Radioscopía, radiografía, radioterapia.

DR. ADOLFO KAPLAN
Estudios Estados Unidos y Europa Compañía 1439.

Dr. H LEA PLAZA

Estudios en Europa. Compañía 2105. De 2-5. Teléfono 3880.

DR LABRA LETELIER
Nariz, garganta y oídos. Consultas de 2-5. Compañía 1361.

DR. TEODORO LEIBLE
Enfermedades nerviosas. Medicina interna. Rayos X. Lunes. Miércoles, Viernes 5-7. Martes, Jueves Sábado 2-4. Olivos 794. Regresó.

DR. LOIS
Trasladóse San Pablo 1230. Medicina, cirugía inyecciones intravenosas. 1-4.

DR. LAVAL
Medicina interna. Amunátegui 31. De 1-2 1|2. Domicilio: Cochrane 340.

DR. ARMANDO LEON I.
Cirujano
Compañía 1909. De 1-3. Teléfono 3846

DRA. CORA MAYERS
Estudios Europa. Enfermedades niños y ginecología. Ahumada 43. De 4-6. Teléfono 711.

DR. MORALES VILLABLANCA
Piel. Sífilis. Venéreas. De 3 a 6. Galería Alessandri 24.

DR JUAN MONTENEGRO M.
Enfermedades de niños. Compañía 1770. Teléfono 2120.

PROF. E. MUÑOZ PAL
Cirugía general. Dieciocho 250. De 3 a 5.

DR. ITALO MARTINI Z.
Ojos, oídos, nariz y garganta. Delicias 1164.

DR. MALBRAN
Enfermedades mentales y nerviosas. De 2 a 6. San Antonio 584.

DR. MUJICA
Profesor enfermedades vista. Ojos artificiales. Consultas: 10 a 12 y 1.30 a 3. Recoleta 868.

DR. MOUAT S.
Ginecología, partos, ex-jefe clínica ginecológica Dr. Korner. Brasil 23. De 1 a 4.

DR MELENDEZ ESCOBAR
Medicina interna. Sífilis. Merced 778. De 3-5. Domicilio: Sazié 3007.

MANUEL MORENO
Medicina general. Particularmente pulmón, estómago, intestinos. Tratamiento especial tuberculosis pulmonar. Estudios Europa. San Francisco 153. 2.30 a 4.30.

DR. MUJICA
Hospital Niños. Santo Domingo 820. Teléfono 2415. Consultas 1 a 4.

DR. GMO. MORALES BELTRAMI
Médico jefe policlínica "El Buen Samaritano" Catedral 3257. De 1-3.

DR. JUAN MARIN
Consultas: Amunátegui 85, de 4.30 a 6.30. Teléfono 3477. Domicilio: Monjitas 539. Teléfono 3828.

DRA. MAGDALENA NEIRA
Medicina general, señoras y niños. 2-4. Delicias 145.

DR. NUÑEZ ZAMORA
Martes, Jueves, Sábado. 2-5. Matucana 239. Teléfono 291. Estación.

Dr. ORREGO PUELMA
Médico Hospital San Juan de Dios, de 1 1|2 a 3 1|2. Agustinas 1814 Teléfono 1217.

DR. LUIS OPAZO F.
Jefe Policlínica Niños Prof. San Compañía 3007 De 1-3.30

DR. OHLERICH
Médico interna Teléfono 332, Catedral 1483.

Dr ALBERTO PANATT
Médico Jefe Policlínico Prof. García Guerrero. Medicina general. Rayos X. 1.30 a 4. Teléfono 1211 Huérfanos 1813.

DR. GUILLERMO PUELMA
Vicuña Mackenna 171. Teléfono 121. De 1 a 2.

DR. MARCIAL PARADA
Oídos, nariz, garganta. De 3 a 5. Santo Domingo 831. Teléfono 1859.

DR. PATIÑO MAC-IVER
Medicina interna. Niños. Sífilis. Libertad 448. De 2 a 5.

DR. DAVID PULIDO I.
Enfermedades niños. Santo Domingo 1790 Teléfono 2152. De 1 a 4.

DR. RICARDO PERALTA G.
Cirugía general especialmente de niños. Compañía 1606.

DR. PANTOJA
Corazón, pulmón, estómago, sífilis. 2-4, 7-8. Tel. 574. Santo Domingo 1036.

DR. A. CUSTODIO POBLETE
Medicina interna. Delicias 368. Estudio doctor Corona. 10.30-11.30 y 2-4.

DR. RAFAEL PEÑARANDA R.
Especialidad corazón, estómago, hígado, riñón, sífilis, venéreas. Llamados nocturnos. 2-4. Catedral 1988.

DR. EMILIO PETIT
Cirugía general, vías urinarias. Consultas. Dieciocho 128.

DR. OSCAR PERALTA C.
Medicina general. Enfermedades señoras. Rayos X. Laboratorio. Delicias 1276. Teléfono 3747. De 1 a 2.30. Residencia: Prat 678. Teléfono 194.

DR. JULIO PAREDES F.
Especialmente enfermedades señoras. Ginecología y cirugía abdominal, 2 a 4. Amunátegui 33.

DR. QUIROGA
Enfermedades nerviosas y mentales. Puente 583. Consultas de 2 a 5.

DR. NACIANCENO ROMERO
Laboratorio. Puente 583. (De 3 a 7) Casilla 3871.

DR. ALBERTO RAHAUSEN J.
Carmen 47. De 4-6. Tel. 3022. Riquelme 47. De 1-4. Tel. 1642.

DR. JOEL RODRIGUEZ F.
Estudios Europa. Medicina interna. Especialmente estómago, intestinos. Rayos X. De 2-4. Amunátegui 529. Teléfono 2810.

DR. DEL RIO GUNDIAN
Medicina interna, de 2-4. Compañía 1470. Domicilio: V. Mackenna 880.

DR. EDUARDO DE RAMON
Cirugía. Enfermedades señoras. De 1 a 3. Agustinas 1606. Teléfono 3023. Ausente en Europa.

DR. ROBERT DE LA MAHOTIERE
Estudios París, Berlín. Médico Hospital San Juan de Dios. Especialista enfermedades corazón. Electrocardiografía. Rayos X. (Ortodiagrafía). Poligrafía. Compañía 1973. De 3.30 a 5. Casilla 3343.

INSTITUTO SANITAS

Agustinas 1955.—Teléf. 2438
Laboratorio. Autovacunas. Rayos X. Radioterapia profunda. Luz ultra-violeta. Aplicaciones eléctricas, inhalatorio de Radium. Baños de ácido carbónico Diatermia, Ortopedia.

PROFESOR DR. SOTO PARADA
Laboratorio Clínico. Moneda 1035. De 3 a 6.

DR. SCROGGIE
Especialidad enfermedades de niños, Jefe de Clínica de Niños. Universidad de Chile Consultas, de 2.30 a 5 P. M. Matucana 303.

DR. SUAREZ ALVAREZ
Oculista. Jefe Clínica Oftalmología. 1-3. Santo Domingo 1344.

GABINETE DE MECANOTERAPIA.
Instituto Superior de Educación Física. Morandé 750. El Gabinete estará a cargo del doctor
H. SIEVERS.
Consultas Martes, Jueves y Sábado, de 4 a 6.

DR. STUARDO
Estudios Europa. Enfermedades niños. 1 a 4. Moneda 1536 Tel. 2345.

Dr MARCOS A. SEPULVEDA
Laboratorio. Bandera 734. Teléfono 388. Exámenes completos sangre, orina, esputos, etc. Cultivos, autovacunas. Abierto a toda hora.

DR. SANTANDER
Estudios Europa. Corazón, riñón, sífilis, especialmente estómago, intestinos. Rayo X. Laboratorio. Alameda 2079. De 2 a 5.

DRA. DELFINA SANCHEZ S.
Señoras y niños. García Reyes 441. Consultas: 1 1|2 a 3.

DOCTOR CRISTOBAL SAENZ.
Agustinas 1889. Teléfono 3098.

DR. STOLTING
Oculista Médico recibido Alemania y Chile. Compañía 1392. De 3 a 5.

DR. HELLMUTH SIEVERS W.
Médico-Cirujano. Domicilio: Molina 632. San Antonio 275. 2 a 3.30.

DR. TORRES TORRES
Jefe Clínica Prof. Korner. Enfermedades señoras. Catedral 1249. De 2 a 5.

DR. C. TAPIA FERNANDEZ
Maestranza 1100. Consultas de 2 a 3 30.

DR. VEGA MACHER
Exclusivamente pulmón. Nataniel 109. 2-3.30. Lunes, Miércoles y Viernes.

DR. RAUL VENTURA JUNCA
Médico Hospital Salvador. Medicina interna y sangre, 4 1|2 a 6. Monjitas 559. Teléfono 3828.

DR. JAIME VIDAL
Ex-Director Sanatorio San José, enfermos pulmón. Puente 557, de 3 a 6.

DR. G. F. VIDAL S.
Consultas 4 a 6. Delicias 2646. Teléfono 245. Estación.

PROFESOR VARGAS SALCEDO
Cirujano. Martes, Jueves y Sábado, 2 a 5. Teatinos 354. Teléfono 1060.

DR. VICUÑA HERBOSO
Jefe Clínica del Servicio. Prof. García Guerrero. Medicina interna, Hospital de San Vicente. Especialmente enfermedades corazón. Martes, Jueves, Sábado, de 2.30 a 4.30. Almirante Barroso 270. Teléfono 1053.

DR. YAÑEZ G.
Regresó de Europa. Piel, sífilis, venéreas. Delicias 365.

DR. WAUGH ALDUNATE
606-914. Estudios en Europa. Medicina interna. Venéreas. Sífilis Reacción Wassermann 2-4 30. Compañía 1853.

Dr. MAURICIO WEINSTEIN
Piel, sífilis y venéreas. Radioterapia y Luz ultra-violeta. Especializado en Europa. Agustinas 1357. De 2 a 5.

DR. WIBEN
Oídos, nariz, garganta. Compañía 1606. De 2 a 3.

DENTISTAS

VIRGILIO ACUÑA M.
Cirujano-Dentista. Ayudante Clínica Operatoria Escuela Dental. Trasladóse. Catedral 2619.

DR. RUBEN BUSTOS
Graduado en Philadelphia Dental College. Larga experiencia profesional. Catedral 1288.

DR. CLODOMIRO CONTRERAS
San Antonio 451. Teléfono 3592 Horas: 9-11 y 2-6.

DR CERDA LOPEZ
Dentista. Santo Domingo 849. Especialmente coronas, puentes, porcelanas Hora fija.

FORTUNATO ENCINA
Especialmente puentes, placas, coronas, extracciones. Estado 868.

DOCTOR GALLARDO GONZALEZ
Cirujano-Dentista. Estudios Philadelphia Consultas diurnas y nocturnas. Echaurren 26. Regresó.

NICOLAS RODRIGUEZ F.
Ayudante Clínica Operatoria: Escuela Dental. Recoleta 368.

PEDRO MENDEZ
Estudios Estados Unidos. Europa Precios antiguos. Regresó. Huérfanos 782.

BOX

Luis Vicentini, el rival de Santiago Mosca, íntimo

Una visita a la casa del Campeón Suramericano.—Charlando en compañía de sus padres.— Los primeros días de trabajo.— Su afición por el biógrafo.— Ocho segundos en el suelo.— Con un peso pasaba los Domingos.— La contracción al trabajo lleva al éxito

Cómo ha conseguido sus mejores victorias.— El manager Bersac.— Si triunfa en el combate con Mosca, el día 22, irá a Estados Unidos.—Y por fin, los amores del campeón

Todo el mundo conoce a Vicentini sobre el ring, luchando tan a menudo en sus matches que ha sostenido en estos últimos tres años; pero son tan pocos los aficionados que conocen de cerca al campeón, que nos hemos impuesto la tarea de dar a conocer a Luis Vicentini en la intimidad.

Para esto aprovechamos una tarjeta encontrada hace algunos días sobre nuestra mesa de redacción, en la que Vicentini nos hacía una gentil invitación para almorzar en su casa.

Inmediatamente pensamos que esta era la ocasión para poder conocer íntimamente al campeón.

Vicentini vive en la Avenida Inlaterra y fué el propio Bersac, manager del campeón, el que se encargó de llevarnos hasta la casa.

Fuimos recibidos por un caballero de regular estatura, que frizaba en los 65 años. Sus movimientos eran rápidos y su cuerpo era fuerte. En seguida que nos fué abierta la puerta, comprendimos que el caballero que nos atendía era el señor padre de Luis Vicentini.

El mismo se encargó de decirlo.

—¿Buscan a mi hijo?,—exclamó.

—Sí, señor,—respondimos.

—Bien,—agregó el caballero,—pasen, que en el salón los está esperando.

El campeón nos recibe en pyjama. De toda confianza.

—¿Qué tal?—nos dice,—Creía que ya no vendrían.

—Pero, qué diablo, amigo Vicentini, si usted vive tan afuera de la ciudad,—respondimos.

—Pues, miren ustedes,—continúa nuestro entrevistado,—yo no podría vivir encerrado en las casas, por no decir jaulas, que se tienden en el centro. No podría respirar,—dice Vicentini,—y asomándose a un hermoso huerto, hace algunas profundas respiraciones a todo pulmón.

Ha llegado la hora del almuerzo, y la señora madre del campeón invita a todos los amigos que estamos charlando en un confortable salón, provisto de buenos aperitivos, a la mesa.

Veguita, nuestro fotógrafo que nos acompaña, nos detiene un momento para sacar algunas fotografías. Uno de los amigos que, es enemigo del alcohol exclama:

—Este es el mejor aperitivo.

Hemos tomado asiento alrededor de la bien servida mesa nueve personas, y, como es de suponer, llevamos la conversación hacia la vida del muchacho que en el box nacional y suramericano ha alcanzado la más brillante situación.

Nuestra profesión de periodistas nos obliga a ser preguntones, y a veces hasta aburrir a nuestro entrevistado.

Don Juan, padre de Vicentini, es el primero en hablar algo de su hijo; pero con una modestia que encanta. Citaremos un caso admirable: Don Juan ni la señora madre han visto jamás boxear a su hijo, y se da el caso que pasándose en un teatro que está a pocas cuadras de la casa la película del match con Fernández, ellos se negaron a verla, a pesar de los ruegos del propio Vicentini.

VICENTINI, ACOMPAÑADO DE SUS PADRES

—Para qué ver a Luis boxeando, —exclama don Juan,—cuando nos gusta mucho más sin enojarse, así con cara buena,—agrega, cogiendo con cariño la cabeza de su hijo.

En medio de la conversación, Vicentini hace algunos recuerdos de sus primeros días de trabajo.

—Yo,—dice,—he sido siempre aficionado al trabajo. Tan pronto pude, abandoné el colegio, entré a una fábrica de mármol y ahí, martillo en mano, me pasaba los días enteros, puliendo, perfeccionando la piedra.

Hace un paréntesis y mirándonos fijamente, nos muestra su brazo derecho.

—¿Lo ven?—nos dice.—Es grueso y potente. Esto se debe al constante martilleo que diariamente tenía que hacer en la fábrica.

Mi salario,—continúa,—iba derecho a poder de mi padre, el que lo ahorraba para vestirme y darme un peso los Domingos.

¿Saben ustedes en qué me gastaba ese peso?—dice riendo el vencedor de Fernández.—En el biógrafo, arte que desde chico me ha apasionado.

Nuestro amigo saca las cuentas y dice:

Figúrense que era tan aficionado, que asistía a las tres funciones del día. Por supuesto que el peso sólo me alcanzaba para pagar treinta centavos en galería.

De los deportes, es sin duda el box el más emocionante,—nos responde el campeón a una pregunta nuestra.

A los pocos meses de haberme iniciado y después de haber ganado el campeonato peso medio liviano de aficionados de Chile en 1920, mi inicié como profesional, y fué en esta nueva actividad de mi carrera, cuando experimenté una emoción que jamás se me podrá borrar de la memoria.

Y Vicentini, haciendo un gesto de fastidio, nos recuerdo su hermosa pelea con Juan Gálvez, el fuerte muchacho de aquellos tiempos.

—Ocho segundos sin conocimiento, tirado en el suelo,—exclama el campeón,—y, lo que era peor, faltaban sólo dos segundos para que la cuenta fatal de los diez me derrotara. Sin embargo, hice un esfuerzo y luché hasta vencer. Creo que ha sido mi pelea más hermosa.

—¿. . . ?

—Efectivamente. Yo creo que todo se puede alcanzar en la vida. Con contracción al trabajo se llega al éxito, y no hay para el hombre nada imposible.

Cuando hablan de mi ciencia para boxear, pienso que todos mis colegas de profesión podrían saber tanto o más que yo, si tomaran el box con cariño y constancia.

El campeón dice con tanta sinceridad y modestia sus palabras, que entusiasma a los que lo oyen.

—¿. . . ?

—Me preguntan algo de lo cual no me gusta hablar. Mis triunfos todos tienen sus causas. Así, por ejemplo, derroté a Pérez, con la derecha, debido a su forma de entrar al combate; vencí a Beiza porque él se me entregó, y, por último, a Plané, que fué el que más esquivó el K. O., hube de aprovecharlo en un momento que descuidó su guardia.

El box es de rapidez, y las ocasiones hay que saberlas aprovechar,—es el consejo que nos da el científico boxeador.

Bersac, que ha permanecido en silencio durante nuestra charla, nos interrumpe para pedirnos que brindemos por Chile, Francia e Italia; y don Juan es el primero en levantar su copa para brindar por Chile, la patria de su hijo.

Fué hermoso ver cómo el caballero y la señora madre olvidan a su patria para entregarse con todo entusiasmo a desear la felicidad de nuestro país.

Quisimos hacer una última pregunta al campeón, pues comprendimos que era llegada la hora de retirarse.

—¿. . . ?

—Toda mi fe la he concentrado para el match que deberé sostener con Santiago Mosca, el día 22 del presente en los Campos de Sports de Ñuñoa.

Y riendo, Vicentini termina:

—Como he de vencer, pues tengo fe en mi suerte, me iré inmediatamente a los Estados Unidos y ahí trataré de conseguir para los chilenos un puesto de honor en el boxeo mundial.

Sólo me acobarda el viaje, el alejarme de mis padres y dejar a mi novia.

Como viera que nos sonreíamos, Vicentini veulve para decirnos:

—Sí, mi novia; una chica que quiero desde hace muchos años.

CAMPEONATO ANTONIO SIES. Cada día prosigue con más ardor desarrollando su amplia labor cultural y deportiva el Centro Murillo Reyes, la que ha llegado a su cúspide con la organización del Campeonato Antonio Sies.

El Miércoles próximo se realizará su 10.a velada, la que será ofrecida en homenaje del caracterizado cultor del box, don Rogelio Ugarte, designado hace poco Primer Alcalde de Santiago, quien piensa desarrollar una labor en pro de las colectividades amateurs de esta capital.

La comisión del campeonato Sies, formada por los señores Manuel Sies, Jorge Ascui Pruneda y Raúl Islas Prieto, piensan darle a la fiesta de mañana el mayor realce, y al efecto ha confeccionado el siguiente programa de peleas oficiales:

Peso mínimo.—Luis Acosta, del Covarrubias, contra Juan Rojas, del Centenario.

Peso mosca: Ernesto Castro, del Zúñiga, contra vencedor Arratia-Naranjo; Pedro Keller, del Gregorio Santa Cruz, contra Domingo Sánchez, del Carpentier, y Gabriel Lobos, del Mandujano, contra Erasmo Martínez, del Carpentier.

Peso gallo.— Fernando Motta, del Esmeralda, contra Ernesto López, del Mandujano.

Peso pluma.—Alvaro Iglesias, del Gregorio Santa Cruz, contra Oscar Mery, del Centenario.

En conformidad a las bases de la competencia, los contendores podrán subir al ring con un kilo más de peso, fuera de los quinientos gramos de exceso por la ropa, por haber transcurrido ya tres meses desde su iniciación.

EL CAMPEONATO PESO PLUMA DE CHILE.—Se fija definitivamente para el Jueves 3 de Mayo.—El Jueves 3 de Mayo ha sido fijado en definitiva como la fecha en que se realizará el interesante combate a 12 vueltas por el campeonato peso pluma de Chile, entre los populares pugilistas Amador Pérez y Luis Gómez.

Ambos están sujetos a una preparación rigurosa. Pérez trabaja todas las tardes en el Murillo Reyes y Gómez en el Centro Enrique Madrid.

El local de la contienda será el Pabellón Acrópolis.

CENTRO BENITO MIRANDA F. C.—Cita a sesión de directorio para hoy, a las 8 P. M., en su local de costumbre.

CENTRO SOCIAL Y DEPORTIVO "ADOLFO MORALES".—Se ha citado a junta general para hoy, a las 9 P. M., en su secretaría de Bandera 848, oficina 11.

UNA INTERESANTE VELADA EN EL CENTRO JULIO MURILLO REYES.—Jorge López con Humberto Valenzuela.—Este centro velando siempre por la calidad de sus expectáculos, ha contratado a los conocidos boxeadores Humberto Valenzuela y Jorge López, para sostener un encuentro a diez rounds, el Sábado próximo, en el ring de esta institución.

Ambos boxeadores son muchachos que se han destacado en los principales rings de esta capital y estamos seguros que harán una reñida e interesante pelea.

Tres preliminares del campeonato Sies completarán el programa.

Citación: Se cita en esta redacción a los boxeadores Jorge López y Humberto Valenzuela, para hoy, de 7 a 8 P. M.

CENTRO SPORTIVO LO NEGRETE.—Cita a sesión hoy, a las 8.30, local de costumbre.

Se Necesita

Un buen tornero y un buen mecánico.

Mandar datos y copias de referencias a

C. G.

CASILLA 81-D

Sándalo Henry

(Esencia de Sándalo, Azul de Metileno y Salol)

Los 3 agentes que destruyen radicalmente los gérmenes de la BLENORRAGIA y de todas las enfermedades de LAS VIAS URINARIAS. Curación certera.

Agentes concesionarios: Monjitas 739. Víctor Corry. Sucesor de M. ARDITI y Co.

Carbón y Leña

Leña de espino 4,000 quintales.
Leña de eucaliptus 8,000 quintales.
Carbón de espino 750 sacos, necesita comprar.

JUNTA DE BENEFICENCIA

Oficina de compras:
MONJITAS 695

17-A

AJENTES

Necesitamos cuatro agentes especializados y con clientela para la venta de cigarros puros y cigarrillos. Exigimos referencias y garantías.

BANDERA 180

PROPIEDADES DE RENTA

inmediato Estación Central de los Ferrocarriles.

Tiene encargo de vender

PEDRO L. RIVEROS

AGUSTINAS 1252

"LA HIPICA"

SOCIEDAD ANONIMA FUNDADA EL 22 DE FEBRERO DE 1923 Y AUTORIZADA POR EL SUPREMO GOBIERNO, POR DECRETOS DE 26 Y 27 DE MARZO ULTIMO

CAPITAL 200,000 PESOS

dividido en 100,000 acciones de DOS PESOS cada una totalmente pagadas.

OBJETO DE LA SOCIEDAD

((ARTICULO 2.o DE LOS ESTATUTOS)

El objeto de la Sociedad es el siguiente:

a) Comprar y vender productos de carrera en el país o en el extranjero;

b) Hacer correr dichos productos en los Hipódromos autorizados por la ley;

c) Fabricar e importar cualquiera clase de artículos que tengan relación con los animales de carrera;

d) Arrendar, construir o adquirir "Corrales" para la atención de los productos de carrera de la Sociedad;

e) Instalar cuando el estado financiero de la Sociedad lo permita y en las localidades que estime conveniente el Directorio, criaderos de caballos de carrera, para vender su producción o hacerla correr en los Hipódromos por cuenta de la Sociedad;

f) Efectuar cualquiera otra clase de negocios u operaciones que tengan relación con el fomento de la raza caballar.

LEGALIZACION

El Supremo Gobierno declaró legalmente instalada a la Sociedad, por decreto de fecha 27 de Marzo último y con esa misma fecha la autorizó para iniciar sus operaciones.

PROYECTOS FUTUROS

La Sociedad irá desarrollando poco a poco y de acuerdo con un plan perfectamente estudiado, el programa de trabajo que se ha fijado y espera que en fecha muy próxima estará colocada en una situación expectable.

COLOCACION DE ACCIONES

Las acciones han sido colocadas casi en su totalidad.
El reducido número de ACCIONES DISPONIBLES ESTA A DISPOSICION DEL PUBLICO en nuestra oficina

HUERFANOS 1059 (Galería Edwards)

Las oficinas permanecerán abiertas diariamente de 9 a 12 y de 2 a 6 P. M.

Los interesados de provincias que deseen suscribir acciones, deberán enviar letra o giro postal por su valor al GERENTE DE "LA HIPICA", CASILLA 3773, SANTIAGO.

EL DIRECTORIO.

TURF

INSCRIPCIONES PARA LAS CARRERAS DEL PROXIMO DOMINGO EN AMBOS HIPODROMOS

CLUB HIPICO

Premio CRESCENDO.—1,400 metros.—Para caballos de tres años nacidos en el país, que se vendan por $ 5,000.—Peso: 50 kilos.—Recargo de tres kilos por cada carrera ganada.—Inscripción: $ 30. — Premio: $ 3,000 al 1.o

	Kilos		Kilos
Long-Long	59	Marcola	51
Alazán	56	Xioplé	51
Boggle	56	Praliné	51
Don Gonzalo	56	Jorquera	50
Xirgú	54	Jaguar	50
Hyrcanie	53	Pocillo	50
Mamarracho	53	Polin	50
La Prensa	51		

Premio CHELA.—1,100 metros.—Para caballos de cuatro años y más que no hayan ganado más de 15,000 pesos.—Peso: 58 kilos.—Recargo de 3 kilos a ganadores en 1923.—Descargo de cinco kilos a los que no hayan ganado más de $ 10,000 y descargo de diez kilos a los que no hayan ganado más de $ 5,000.—Inscripción: $ 30.—Premio: $ 3,000 al 1.o

Alicahue	61	Farrutín	53
Zapallar	61	Glaneuse	51
Charlatán	58	Find Out	51
Henry Clay	58	Madamo	51
Agua Va	56	Tortilla	51
Time	56	Maritornes	49
Rocier	56	Pepa de Oro	49
Hesperia	56	Carillón	48
Assaye	56	Chañar	48
Gorgonzola	56	Gaitero	48
Variable	56	Obrech	48
Felicity	54	Prothos	48
Priora	54	Sir Jorge	48
Burguesa	53	Taglioni	46

Premio CONSTANT. — 1,100 metros.—Para caballos de dos años que no hayan ganado.—Peso: 54 kilos. — Inscripción: $ 40.—Premio: $ 4,000 al 1.o

1.a serie

Nonesuch	56	Sigma	54
Ardelión	54	Huella	52
Gondolero	54	Karinda	52
Jason	54	Percala	52
Inconstante	54	Yokoska	52
Puente Alto	54	Safira	52
Kolimán	54		

2.a serie

Altachín	54	San Gotardo	51
Bombero	54	Ilatina	54
Ispahan	54	Cacerola	52
Montebello	54	Guira	52
Mal Día	54	Habilosa	52
Kenneth	54	La Totó	52

Premio RAIMUNDO VALDES CUEVAS.—(Clásico).—1,800 metros.—Para tres años y más que no hayan ganado más de $ 50,000.—Peso: 3 años, 51 kilos: 4 años y más, 55 kilos.—Recargo de dos kilos por cada premio clásico o reglamentario ganado desde el 15 de Agosto de 1922.—Este recargo no excederá de seis kilos.—Inscripción: $ 40.—Ratificación: $ 40 el Lunes antes de la carrera.—Premio: $ 8,000 al 1.o

Honorino	53	Reina Hortensia	49
Ximera	52		

Premio CELSO.—1,400 metros.—Para caballos que hayan ganado más de $ 10,000.—Handicap, limitado entre 60 y 45 kilos.—Inscripción: $ 35.—Premio: $ 3,500 al 1.o

Predilecta, Wintergreen, Etón, Carbón, Camueso, Fugitiva, Madagascar, Kodak, Telinga, Poruña, Welladay, General, Whip, Alavy, Pega-Pega, Papagayo, Zapallar, Sirsac Partiquina, Billy White, Golosina, Matango, Walter Scott, Rentería, Emily, Go-Lady, Xanthia y Puff.

Nota.—Esta carrera se dividirá en dos series.

Premio CAPTAIN.—2,000 metros.—Para caballos que hayan ganado más de $ 15,000.—Handicap.—Inscripción: $ 35.—Premio: $ 3,500 al 1.o

Etón, Carbón, Flapper, Veldora, Chacoli, Gloriola, Ever, Tangoia, Gritón, Ficticio, Mary Garden, Papagayo, Tande; Auvernia, General, Walter Scott, Kansas, Adriático, Dover y Bordeaux.

HIPODROMO CHILE

Premio ENORME.—1,200 metros. Provenza, Go Lady, Golosina, Filoche, Albaycin, La Nuez, Shimosa, Minéapolis, Marialva, Asturiano, Melusine, Fagra, Alacrán, Poruña, Octubre, Camouflage, Bustle, One Step, Agua Va, Slava, Chañar.

Premio EPPING.—1,200 metros. Cara Carmen, Alita, Navira, Campo Santo, Sovereing, Wintergreen, Time, Carbonero, Gran Dama, Saltarella, Mulato, Peyuco, Pelendón, Wilibrodo, Alicahue, Madamo, Salada, Rodina, Agosto, Hesperia, Costino.

Premio ELIA.—1,200 metros. Maraca, Fimar, Honolulu, Saddie, I. de Suárez, Mollaca, Burguesa, Retorta, Sacarina, Bolero, Find Out, Chichí, Aceituna, Pepa de oro, Alucita, Aralar, Merengue II, Finlandia, Costo, Pochilo, Pajarita.

Premio ESTRELLA.—1,200 metros. Asiático, Espadaña, Glacé, Taglioni, Fiero, Henry Clay, Farnesio, Name, Desquite, La Valliere, Jettatura, Toinette, Carillón, Luminosa, Popy, Curioso, Miguet, Tombola, Arrás, Hellium, Tarnopol.

Premio ESTELA.—1,200 metros. Copón, Hara Kiri, Brasilera, Galtero, Callion, Roulotte, Farrutilla, Royal Blue, Griega, Gran Liga, Apúntale, Activo, Pispirita, Hondaras, Xois, Glu, Sastre, Injuria, Allipen, Rodrigo, Mad. Bovary.

Premio ELECTOR.—1,500 metros. Asiático, La Prensa, Mamadeira, Gentilhome, Marcola, Pica, Slava, Sastre, Octubre, Jaguar, Melusine, Glacé, Willibrodo, Sovereing, Xilople, Piltrafa, Mamarracho, Roulotte, Popy, Chañar, Xaragua.

Premio EL TRIL.—1,900 metros. Hircania, Gallion, Bastián, Negro, Frangollo, Petirrojo, Iriarte, Pallilo, Bolero, Ever, Long Long, Slogan, Egalité, Piave, Dover, Merengue II, Don César, Cadillac, Carranza, Xenil.

LOS TRABAJOS EFECTUADOS EN LA MAÑANA DE AYER EN EL CLUB HIPICO

Pista de carreras y arena

(PISTA DE CARRERAS)

Citoyen
montado por J. Vergara, se floreó, a voluntad 700 metros en 47 2|5.

Greenock,
montado por M. Gamboa, trabajó fuerte una vuelta en 2.16.

Malakoff,
montado por M. Gamboa, y Ramuncho por un aprendiz, largaron 700 metros en 43 2|5, ganando Ramuncho por dos cuerpos. Malakoff dió en la partida una buena ventaja a su compañero de trabajo; después de un regular descanso repitieron la misma distancia en 44, ganando Malakoff por ocho cuerpos.

Serrador-Marí,
montado por J. Vergara, atropelló 700 metros sin gran apuro, en 45 3|5.

Iveline,
manejada por J. Oregón, pasó 1,100 metros en 1.10 2|5.

Ficticio,
montado por P. Morales, atropelló 700 metros en 46, completó la vuelta suave, repitió igual distancia en 46 2|5.

Burguesa,
montada por A. Molina pasó 1,100 metros en 1.11 1|5.

Polignac,
montado por un aprendiz y Xirgú por P. 2.o Morales, largaron 700 metros en 45 3|5, llegando iguales.

Ivette,
conducida por H. Ramírez, y Gorgorito por un aprendiz, pasaron 1,100 metros en 1.9 3|5, ganando Ivette por un cuerpo.

Don Gonzalo,
montado por un aprendiz, pasó 1,300 metros; en los últimos 700 metros marcó 45 3|5.

Mal Día,
montado por G. Guerra, y Kadijah por L. Bravo, pasaron 1,100 metros en 1.11, llegando iguales.

Jorquera,
montado por J. M. Baeza, y Macauly por D. 2.o López, atropellaron 700 metros en 44 2|5, llegando iguales.

Inconstante,
montado por D. 2.o López, pasó 1,100 metros en 1.11.

Reina Hortensia,
manejada por L. Bravo, trabajó 1,800 metros; en los últimos 1,600 marcó 1.45.

Jorge V,
montado por D. 2.o López, atropelló 700 metros en 45.

Ranquelino,
montado por J. M. Baeza, largó 1,400 metros a voluntad en 1.38.

Kodak,
montado por J. Vergara, pasó 1.400 metros a voluntad en 1.32 3|5.

Adriático,
montado por J. Arancibia, y Kansas por un aprendiz, trabajaron 1.800 metros; en los últimos 1,600 metros marcaron 1.46 tres quintos, llegando iguales.

Alazán,
montado por A. Molina, y Partiquina por L. A. Zamora pasaron 1.400 metros en 1.31, ganando Partiquina por un cuerpo.

Auvernia,
montada por H. Ramírez; Orientada, por M. Verdejo; y Kolipi, por U. Ibarra, pasaron 1,100 metros en 1.10 1|5, ganando Auvernia por un cuerpo; los otros dos llegaron iguales.

Ardelión,
montado por J. Arancibia, y Cacerola por un aprendiz, pasaron 1,100 metros en 1.10 3|5, ganando Ardelión por dos cuerpos.

Finale,
montada por G. Guerra, pasó 1,600 metros en 1.46 3|5.

Platónica,
montada por M. Verdejo, largó 1,100 metros sin gran apuro, en 1.12 4|5.

Nonesuch,
montado por G. Guerra, y Yumbel por J. Arancibia, pasaron 1,100 metros en 1.12, ganando el primero por cuatro cuerpos.

Gondolero,
montado por L. Jopia, y Guira por un aprendiz, pasaron 1,100 metros en 1.10 2|5, ganando Gondolero lejos.

Huella,
montada por S. Jiménez; Guadalupe por P. Morales; Halagüeña, por N. Oteiza; y Karinda por H. Ramírez, pasaron 1,100 metros en 1.10, ganando Huella por 4 cuerpos; los demás llegaron agrupados.

Yorcker,
montado por G. Guerra, y Bombero por L. A. Soto, pasaron 1.100 metros en 1.13, llegando iguales.

Tortilla,
montada por L. Bravo, pasó 1,100 metros en 1.10 2|5.

Camueso,
montado por L. Bravo, trabajó fuerte 1,400 metros en 1.30 2|5.

Yokoska,
montada por A. Molina, y Beiza por Arm. Nieto, pasaron 1,100 metros en 1.11 4|5, ganando Yokowska por tres cuerpos.

Almodovar,
montado por A. Molina, atropelló 700 metros fuerte.

(PISTA DE ARENA)

Gloriola,
montada por un aprendiz, pasó 1,000 metros en 1.10; después de un descanso repitió igual distancia en 1.9 2|5.

Salpicón,
montado por Arm. Silva, pasó 1,000 metros a voluntad en 1.13 dos quintos; después de un descanso repitió la misma distancia en 1.12.

Jaramago,
montado por un aprendiz, atropelló 1,000 metros en 1.10 2|5; después de un descanso repitió igual distancia en 1.8.

Injuria y Fanfarrona,
montadas por aprendices, pasaron 1,200 metros en 1.21, ganando Fanfarrona por tres cuerpos.

Tande,
montado por R. Hernández, trabajó una vuelta en 2.19.

La Princesa,
montada por un aprendiz, largó 1,400 metros en 1.37.

Duque de El,
montado por D. 2.o López, y Henry Clay por un aprendiz, pasaron 600 metros en 39 2|5, ganando Duque de El por tres cuerpos.

Mary Garden,
montada por un aprendiz pasó una vuelta al carrerón en 2.30.

Paimpolaise,
montada por un aprendiz pasó 700 metros, en 46.

Alucita,
montada por Arm. Nieto, atropelló 500 metros en 32. Después de un regular descanso repitió la misma distancia en 33 2|5.

Acorazado,
montado por U. Ibarra, pasó 1,400 metros en 1.38.

Espadaña y Tombola,
montadas por aprendices, pasaron 1,200 metros en 1.21, llegando iguales.

Boggle,
montado por L. Bravo, trabajó 1,400 metros en 1.38 3|5.

Ferrocarrilero,
montado por J. Pinto, largó 1,200 metros en 1.24.

Penrod,
montado por R. Hernández, movió 600 metros en 41 2|5; después de un largo descanso repitió 800 metros en 55 1|5.

CARTA DIRIGIDA AL SEÑOR JOAQUIN S. DE ANCHORENA POR EL JOCKEY JUAN FRANCISCO BERNAL

"Santiago, 16 de Abril de 1923.—Señor Presidente Jockey Club de Buenos Aires, don Joaquín S. de Anchorena.—Distinguido señor:

Con íntima emoción me tomo la libertad de dirigirle la presente para expresarle mis muy sentidos agradecimientos, por la gentileza con que ha puesto en acción sus buenos oficios ante la H. Junta de Comisarios del Club Hípico, a fin de que se me indultara del duro castigo que se me había impuesto, con motivo de un accidente del cual se me estimó culpable.

Quedo, señor, guardándole profunda gratitud por su feliz intervención en el sentido indicado, y haciendo votos porque el bien que me ha proporcionado tenga en compensación con la buena ventura de usted, de su digna esposa y de los demás seres que son objeto de su cariño.

Saluda respetuosamente a usted.—(Firmado).—**Juan Francisco Bernal**".

ANECEDENTES DE LOS PRODUCTOS DEBUTANTES EL PROXIMO DOMINGO EN EL CLUB HIPICO

Ardelión, ex-Kayupi, potrillo colorado, nacido el 1.o de Setiembre de 1920, por Last Reason y Miss Silvers.

Nació en el Haras San Miguel y en las ventas del año pasado fué adquirido en $ 7,500, por el señor O. Bernstein.

Lo cuida Juan Cavieres.

Kolimán, potrillo colorado, nacido el 13 de Octubre de 1920, por Last Reason y Age d'Or.

Nació en el Haras San Miguel y en las ventas del año pasado, fué adquirido en $ 12,500 por el Stud Río Oro.

Lo cuida Juan Cavieres.

Bombero ex-Chepe, potrillo colorado, nacido el 5 de Noviembre de 1920, por Mustafá y Chela II.

Nació en el Haras Linares y en las ventas del año pasado fué adquirido en $ 4,800 por el Stud "Los Bomberos".

Lo cuida José Celpa.

Jason, potrillo colorado, nacido el 25 de Setiembre de 1920, por Melbourne y Boheme.

Nació en el Haras Rihue y en las ventas del año pasado fué adquirido en $ 5,900 por el Stud Columbia, quien lo vendió privadamente al Stud Amsterdam.

Lo cuida Rudecindo Cárdenas.

Sáfira, potranca alazana, nacida el 23 de Octubre de 1920, por Matador y Quebrada.

Nació en el Haras Santa Rosa; no vino a las ventas y defenderá los colores de su criador, señor Armando Undurraga.

Lo cuida José Vásquez.

Altachín, potrillo alazán, nacido el 4 de Octubre de 1920, por Altanero II y Chinchilla.

Nació en poder de su actual propietario señor Enrique Morandé, y no vino a las ventas. Defenderá los colores del Stud "Pin-Pón".

Lo cuida Roberto Vega.

Habilosa, potranca colorada, nacida el 30 de Noviembre de 1920, por Hors Pair y Pompadour.

Nació en el Haras Limited y no vino a las ventas.

La cuida Florentino Galván.

Monesuch, potrillo zaino, nacido el 11 de Octubre de 1920, por Baratiere y Nobody.

Nació en la Argentina y fué adquirido e importado a Chile por el señor Ernesto Bouquet, quien se lo reservó en las ventas del año pasado en $ 11,800. Posteriormente fué vendido en privado al señor José Besa.

Lo cuida David Yáñez.

Puente Alto ex-Yen, potrillo colorado, nacido el 2 de Setiembre de 1920, por Olascoaga y Vis a Vis.

Nació en el Haras Pirque y no vino a las ventas, siendo adquirido privadamente por el señor Manuel Bascuñán, su actual propietario.

Lo cuida José Miguel Baeza.

Para Curar un Resfriado en un día

todo el mundo toma el LAXATIVO BROMO QUININA (Pastillas). Los boticarios devolverán el dinero si deja de curar. La firma de E. W. Grove se halla en cada cajita. Hecho por la PARIS MEDICINE Co. St. Louis. E. P. de A.

LA TUBERCULOSI

vencida por el uso de

LA TRICALCINE

único remedio para

la Recalcificación

del organismo.

No confundirla con otros específicos nacionales de nombres parecidos.

Agente depositario: VICTOR CORRY, Sucesor de M. ARDITI Y Co.

Casilla 78-D. Monjitas 739.

15-A

V I D A O B R E R A

MAÑANA CELEBRA SU QUINTO ANIVERSARIO EL CONSEJO N.o 2 DE LOS OBREROS TRANVIARIOS

HOY SE EFECTUARAN LOS FUNERALES DEL SEÑOR JUAN POZO, MIEMBRO DE LA SOCIEDAD DE PINTORES MIGUEL ANGEL

LA ASOCIACION DE CUADROS ARTISTICOS OBREROS DE CHILE CUMPLE. HOY SU PRIMER AÑO DE EXISTENCIA SOCIAL

LA LABOR CULTURAL Y EDUCATIVA DESARROLLADA POR LA INSTITUCION DIRIGENTE, QUE NACIERA A INICIATIVAS DE "LA NACION"

La asamblea de esta noche en el local de la Federación Nacional de Estudiantes. — El acto cultural y baile del Sábado y el banquete del Domingo próximos

Una reunión de interés

Miembros del Comité Obrero Estudiantil, han citado a todas las corporaciones sociales obreras adheridas a dicho conjunto, a una reunión que se verificará esta tarde a las seis y media en el local del Salón de Honor de la Universidad de Chile, para tratar sobre asuntos de importancia.

Figura primeramente en tabla, la cuestión relacionada con los festejos a los Delegados a la V Conferencia, y la actitud de este Comité ante gestiones posteriores a la velada de anoche.

Se nos ha pedido encarecer la asistencia a todas las instituciones sociales obreras y estudiantiles.

El local de la Universidad de Chile, está ubicado, como se sabe, en la Avenida de las Delicias entre San Diego y Arturo Prat.

PUBLICACIONES DE LA FEDERACION OBRERA DE CHILE

CONSEJO INDUSTRIAL DE LA CONSTRUCCION.—En la última sesión este Consejo eligió su mesa administrativa, quedando compuesta de las siguientes personas:

Secretario general, señor Sixto Fontecilla; secretario de actas; Víctor M. Pizarro; tesorero, M. Prat; sub-tesorero, M. Espinoza; delegado a la Junta Provincial, Julio Moya y Amadeo Muñoz; comisión de fiestas, F. Chandía, J. Labra, N. Rivera, J. Torreblanca, J. Pinto, L. A. Castillo, F. Rojas; de Propaganda, Francisco Martínez, J. Moya, A. Almarza, A. Muñoz y S. Salcedo; Escuela técnica, M. Hidalgo, R. Salinas y J. Moya.

PUBLICACIONES DE LA ASOCIACION DE CUADROS ARTISTICOS OBREROS DE CHILE

"CENTRO ARTISTICO PEDRO SIENNA".—Se ha citado para mañana, a las 8 1|2 P. M., a todos los socios de este Centro. El señor Cáceres repartirá los roles para la próxima obra que se pondrá en escena. La comisión de fiestas deberá reunirse a las 8, igualmente la de Contabilidad, en Santa Rosa 589, casita 4.

CUADRO COMICO - DRAMATICO "PEDRO J. MALBRAN". — En la reunión verificada el Lunes 9 del presente, entre otros acuerdos, se tomaron los siguientes:

1.o Ayudar con los números que solicite la Asociación para su aniversario;

2.o Admitir como socios a los señores Alberto Sáez, Carlos Roldán, José Herrera y Aurelio Reyes;

3.o Se nombraron delegados ante la Asociación a los señores Miguel Sáez, Angel Lastra y Luis Sáez.

4.o Por haber citado por tres veces a sesión a los señores Federico Cruzat, José y Darío Wilmas, quedan de hecho fuera del Cuadro conforme al artículo 4.o de los Estatutos; y por último se acordó sesionar los días Miércoles, a las 8 1|2 P. M.;

5.o Preparar el beneficio al presidente del cuadro, señor Miguel Sáez.

FIESTAS SOCIALES

SINDICATO DE CHAUFFEURS DE CHILE.—Hoy clase instructiva de 9 a 10.30 y después.

ACUERDOS SOCIALES

El Consejo N.o 2 de Tranviarios

LA CELEBRACION DEL 5.o ANIVERSARIO DE ESTA PRESTIGIOSA CORPORACION OBRERA

Mañana cumple 5 años de vida el Consejo N.o 2 de Tranviarios, institución nacida y sostenida gracias al impulso y al entusiasmo de los obreros tranviarios. Este Consejo ha desarrollado una gran labor de bien social entre sus componentes, velando en todo momento por el bienestar de ellos y no escatimando sacrificios para que lograra, al fin, colocarse entre las más sólidas corporaciones obreras de la capital.

Con el fin de celebrar dignamente este aniversario se ha preparado un buen programa .Esta noche, a las 9, se dará principio a las fiestas con un baile organizado por el Centro Instructivo La Alegría, el que será en honor de las sociedades amigas.

Mañana día oficial, se efectuarán en el local de Bulnes esquina de Martínez de Rozas, una gran velada literario-musical y baile, en la que tomará parte la Compañía Chilena Fernández Alarcón, que ha actuado en este salón-teatro con todo éxito. Además, en este acto tomarán parte los cuadros Arturo Buhrle y Juventud Tranviaria.

La entrada para esta fiesta es completamente gratis para el personal federado y sus familias, pagando los particulares 60 centavos.

El Jueves continuará la celebración del aniversario, con un baile con orquesta y a las 12 de la noche se servirá un espléndido lunch, al que asistirán varias otras sociedades obreras. Los asociados que deseen inscribirse para este lunch pueden hacerlo desde hoy hasta el Jueves, a las 4 P. M.

Para dar término a estas fiestas el Viernes, se efectuará un baile social con orquesta y banda de músicos.

A juzgar por el programa elaborado, la celebración del 5.o aniversario del Consejo de Tranviarios adquirirá un brillo y entusiasmo inusitados.

El acto solemne de mañana

LA SOCIEDAD MUTUAL DE COMERCIANTES CELEBRARA UNA SESION PARA HONRAR LA MEMORIA DE SU PRESIDENTE Y VICE-PRESIDENTE.— Penosa impresión ha causado, tanto en el seno mismo de la Mutual de Comerciantes, como entre las corporaciones societarias de la capital, el fallecimiento de los señores Juan B. Martínez y Luis Cornejo Reveco, presidente y vice, respectivamente de esta institución.

Estos distinguidos luchadores por el ideal mutualista desarrollaron una brillante y fructífera labor en la Mutual de Comerciantes. Ambos ocuparon diversos puestos dentro del Directorio y en cada uno de ellos dejaron una huella de entusiasmo y de trabajo merecedora del aplauso de todos los consocios.

La corporación a que pertenecieron estos esforzados luchadores, deseando rendir un homenaje a la memoria de ellos, ha convocado para mañana a todos los asociados con el fin de celebrar una sesión solemne.

Este acto revestirá los caracteres de un verdadero acontecimiento, ya

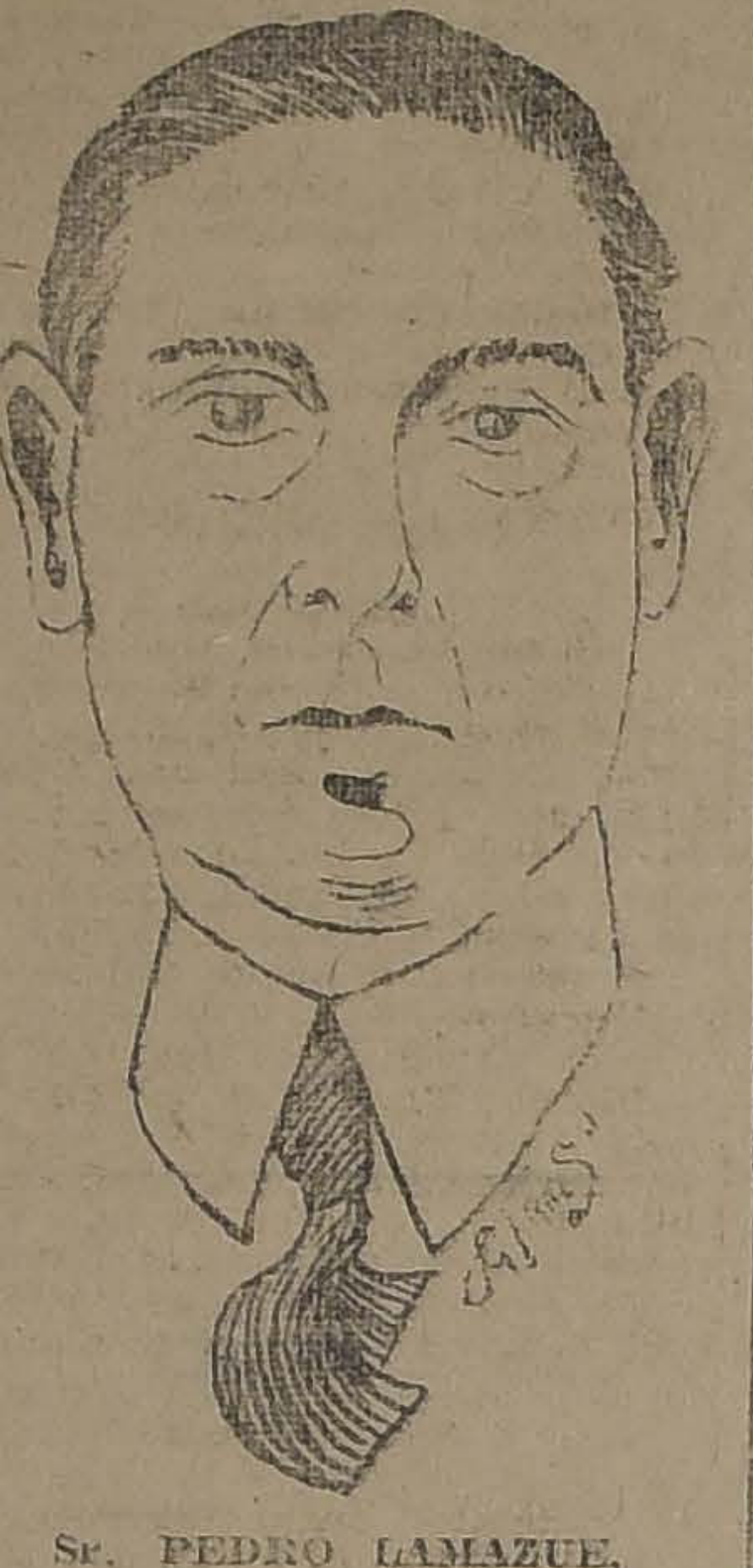

Sr. PEDRO LAMAZUE, Primer director artístico general

Srta. YOLANDA VIRANO, Dama joven

Sr. PEDRO SIENNA, Director artístico general

Srta. ENGLENTINA SOUR Entusiasta socia

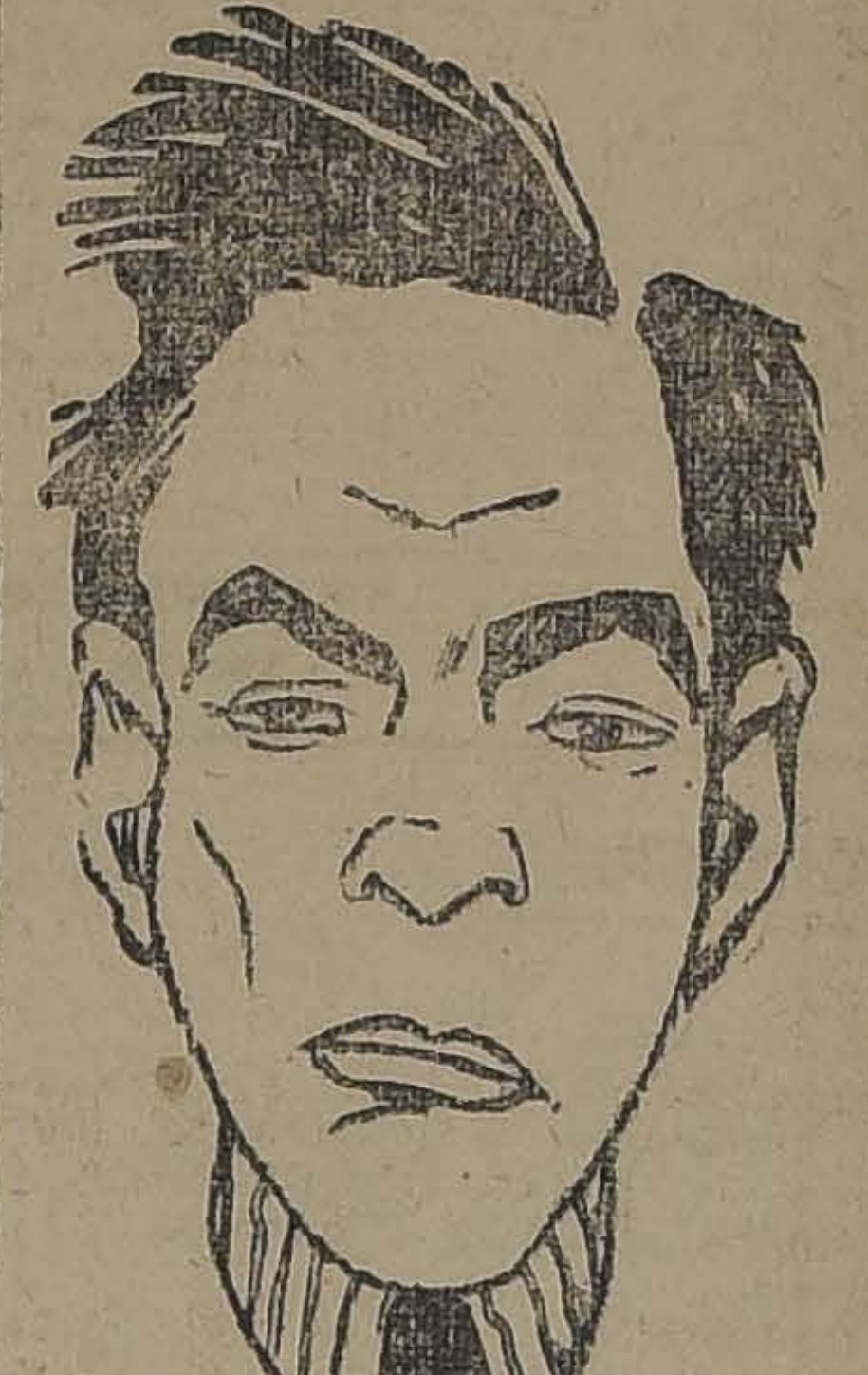

Sr. JOSE MANUEL ARCE C., Secretario

Sr. EDUARDO AHUMADA, Protesorero.

Sr. DANIEL CASTANEDA M., Presidente de la Asociación

Sr. ALBERTO KENET, Prosecretario

Sr. CARLOS PACHECO Tesorero

Sr. LUIS SAENZ, Director general

Sr. ARTURO DIAZ ESPINOSA, Vicepresidente de la Asociacion

Sr. MIGUEL MARTIN Entusiasta ex-socio

Srta. BRISALI URIBE, Gran concertista

Sr. RAMON VARGAS, Director general

Sr. HUMBERTO CACERES, Ex-director general

Hoy celebra la Asociación de Cuadros Artísticos Obreros de Chile el primer año de existencia social, tarea en la que se iniciaba el 17 de Abril del año pasado, a iniciativas de la Redacción Obrera de "La Nación".

No queremos en este momento solemne, en que la corporación ha mareado el paso de adelanto y de progreso efectivos gracias a sus miembros, proclamar la parte que nos corresponde, sino hacerlo para quienes han tenido sobre sus hombros el peso del sostenimiento de la corporación.

Y al referirnos a los primeros doce meses de vida que cumple hoy la Asociación de Cuadros, debemos recordar la labor que en un principio le correspondiera a sus socios fundadores, señores Luis Barra, Carlos Hernández, José Manuel Arce y otros.

Durante su año de vida, la Asociación de Cuadros ha sabido dejar en un pie de verdadero prestigio a cada uno de los que la forman, pues ha hecho una obra cultural propia de instituciones de más elevada situación pecuniaria.

Su labor se hizo extensiva especialmente a ayudar a quienes lo necesitaban, propiciando beneficios, veladas y otros actos.

La realización de las Charlas Literarias, que obtuvieron todo un éxito; la realización de sus veladas, tanto de beneficios como de arte puro y elevado; para contribuír a la educación del pueblo, le conquistó las generales simpatías de las corporaciones obreras, y fué así cómo a muchas de sus veladas de arte concurrieron representantes de múltiples instituciones y diplomticos de países extranjeros.

A la Federación Nacional de Estudiantes, es necesario recordarla en estos instantes, pues ha tenido para la Asociación un rasgo de generoso desprendimiento, al ayudarla a levantarse, cediéndole su salón de honor y su hall, para los actos que ha tenido necesidad de verificar la institución.

"La Nación" saluda hoy a la entidad obrera artística dirigente, en su primer año de vida, y formula los votos más ardientes por el éxito de su obra.

LA GRAN ASAMBLEA MAGNA DE HOY

En el local de la Federación Nacional de Estudiantes se efectuará esta noche, a las 9, la gran asamblea magna a que han sido convocados todos los asociados. En este acto, se proclamará a la nueva Mesa Directiva, pasando cada uno de sus miembros a hacerse cargo del puesto respectivo. Además, el presidente, señor Castañeda, leerá la Memoria anual de la labor de la Asociación.

Todos los asociados deberán encontrarse hoy a la hora indicada en dicho local.

LA GRAN VELADA DEL SABADO PROXIMO

En los amplios salones de la Sociedad de Artesanos La Unión, Riquelme 831, se efectuará el Sábado próximo una gran velada literario-musical y baile con orquesta.

En esta fiesta tomarán parte los mejores elementos con que cuenta la Asociación de Cuadros y el programa elaborado es de lo más selecto, tomando parte en él la señorita Brisalia Uribe y Marujita García, y los señores Marcelino Díaz, Pedro Sienna, Humberto Cáceres, Ramón Vargas y varios otros.

La entrada para este acto será gratuita para los asociados que presenten el carnet respectivo, pudiendo, además, hacerse acompañar de sus familias. Los particulares pagarán 1 peso por la entrada con derecho a llevar señoritas.

EL BANQUETE DEL DOMINGO

Se dará término a la celebración de este aniversario, con un gran banquete el Domingo próximo, el que se servirá en el Restaurant San Martín, a las 12 del día.

Las tarjetas para este banquete pueden retirarlas diariamente los asociados y adherentes, en la secretaría, Agustinas 1269, de 4 a 7 P. M.

que estos muertos
siempre toda s
entusiasmo por
nivel social en
tualmente la M
tes. Por eso el
nir a todos los
titución y dejar
sar con que ella
irreparable de
fueron sus dirig

En efecto, ma
tarde deben reun
directorio en el
de 845.

La sesión de
rá el Viernes.

CENTRO CULT TIVO EL ALBA
los componentes
las 8.30 P. M.
608.

Sociedad de P

HOY SE EFECTU RALES DEL SOC

Esta tarde,
los funerales del
socio jubilado
Pintores Miguel
la tarde de ayer.

La Sociedad
socio fallecido
todas las sociedad
van acompañar
rá de la Avenida
barrio Independ
lla Moderna.

CITAC

Unión de los
misión de fiesta
a las 8.30 P. M.
asuntos muy im
tar.

Sociedad Unid
A sesión de di
las 9 P. M.

SOCIEDAD DAVILA BAEZ
8.30 P. M.
se encarece
ñores Alejandro
Salgado; hay
que resolver.

Centro Unión
—A los dir
a las 3.30 P.

Centro Recre ches.—A sesión
ra hoy
Tabla: elección
directiva.

Centro de Estu pendencia.—Hoy
nilla 981, a las

Estudiantina tección Mutu
tantes para hoy
las 7 P. M.

Sociedad de bas y Ramos
—A reunión
7 P. M. en

Departamento dera I. W. W.
ponentes de
8.30 P. M. en

Gran Confede Trabajo.—A reu

Centro Famili
general y a
para hoy, a las

Centro Social Morales.—A
para hoy, a las
taría, Bandera

Centro Cristi
—A sesión de
a las 9 P. M.
Cruz 729. Se
neficio.

PRUEBAS

DE

Los buenos
por las imitac
Así por el inm
en Francia y
por el Arthri Se
rición de un
jamás podrá
El Arthri Sel
remedio del art
fiones, etc. etc.
En todas las

La Flor del Día

Nuestros corsés no sólo son las mejores formas, que también son los más económicos y durables.

Liquidamos muy barato CALZADO "COLLE" legítimo,

"LA FLOR DEL DIA"
SAN ANTONIO 58, esq. MONEDA
17-A.

Maquinarias se venden de ocasión

1 Cepillo de mesa para fierro 6 pies por 24", marca Whitwuth inglesa, completamente nuevo.

1 Cepillo de braso para fierro, carrera 18", marca Tangue's Birmingham, con poco uso.

1 Tijera punzón para fierro hasta 3|4", grueso marca Whitworth.

1 Máquina a vapor vertical, 15 caballos marca Tangye.

2 Calderos horizontales en buen estado.

2 Ventiladores con máquina a vapor 4' alto.

1 Romana para pesar hasta 12 toneladas marca Pooley.

Ejes y trasmisiones de 2" hasta 4".

Poleas, machones, copias, descansos, etc.

Estas maquinarias se pueden ver en el

DESVIO LAISECA, De 9 1|2 a 11 1|2 A. M. y de 2 1|2 a 5 P. M., donde se darán precios y pormenores

OCASION

¿DESEAN APROVECHAR USTEDES REBAJA DE PRECIOS?

VISITEN NUESTRA CASA

PAÑOS pura lana, colores, doble ancho, metro.. ..	$	13.80
GAMUZA pura lana para abrigo, doble ancho..	$	22.00
CASIMIR pura lana, para hombre, doble ancho, metro	$	22.00
CASIMIR pura lana, mejor clase, metro..	$	26.00
GABARDINA para abrigo hombre, ancho 1.40 m., metro..	$	32.00
VIYELA 1|2 lana, metro..	$	4.80
VIYELA pura lana, metro..	$	9.50
LANA fantasía, rica clase, metro..	$	28.00
ASTRAKAN negro, doble ancho, metro..	$	48.00
TERCIOPELO inglés, ancho m. 0.70, metro..	$	22.00
TERCIOPELO inglés, ancho 1.10 m., metro..	$	38.00
TERCIOPELO Chifon de seda, doble ancho, colores y negro, anch 1 metro, el metro..	$	58.00

FELPA de seda para abrigo, rica clase, metro.. ..	$	95.00
FELPA de seda, más fina calidad, metro	$	120.00
MOLETON doble faz, metro..	$	5.20
RATINA en colores surtidos, doble ancho, metro.. ..	$	26.00
SOBRECAMAS desde $ 32.00 hasta..	$	98.00

GRAN SURTIDO en lana para tejer.

LIQUIDACION de paños de mano, c|u..	$	0.90
CAMISETAS para señora..	$	2.00
PANTALONES de punto para señora..	$	4.80
CALCETINES hombre..	$	1.30
UN LOTE ENCAJE, metro..	$	0.40

Gran surtido de blonda de malla, legítima.

CASA MOLETTO Hnos.

CATEDRAL 2202

Exija en s
VI
Ben
No tiene
En calidad
Depósito
SAN IGNACIO
Teléfono

aniquies

INDUSTRIAS Y COMERCIO

CAMBIOS BANCARIOS DE AYER

PLAZAS	Monedas	Valor de la £ a la par	Valor de la £ a la vista	CHILE		ESPAÑOL		[illegible]		NAC. CITY		GERMANICO		LOND. y RIO		FRANCES		HOLANDES	
				90 d. v.	vista	90 d. v.	vista	90 d. v.	vista	90 d. v.	vista	90 d. v.	vista	90 d. v.	vista	90 d. v.	vista	90 d. v.	vista
NDRES	Libra	1	1	38.10	38.40	38.10	38.40	38.10	38.40	38.10	38.40	38.10	38.30	38.10	38.35	38.10	38.35	38.10	38.35
RIS	Franco	25.22	69.98	0.54⅝	0.55½	......	0.55	0.54⅝	0.55¼	......	0.55	......	0.55½	0.54⅞	0.552	0.54	0.54¼	......	0.55
MBURGO	Marco	24.53	—	......	......	......	0.0004½	......	......	......	......	......	0.0004½	......	......	......	......	......	0.0004
EVA YORK	Dólar	4.86	4.67½	......	8.24¾	......	8.24¾	......	8.2333	......	8.25	......	8.25	......	8.26½	......	8.20	......	8.24½
PAÑA	Peseta	25.22	30.30	1.26¾	1.27	......	1.27	......	1.2715	......	1.26¾	......	1.27	......	1.26¾	......	1.27	......	1.26½
LIA	Lira	25.22	93.30	0.40¾	0.41¼	......	0.41¼	......	0.4113	......	0.41	......	0.41½	......	0.41⅝	......	0.41¼	......	0.412
P. ARGENTINA	Nacional	11.45	—	......	3.04¼	......	3.02½	......	3.0385	......	3.04	......	3.03	......	3.03	......	3.03	......	3.03
BERES	Franco	25.22	80.65	......	0.47⅝	......	0.47½	......	0.477	......	0.47¾	......	......	......	0.47⅝	......	0.47⅞	......	0.476
IZA	Franco	25.22	25.52	......	1.50⅝	......	1.50¼	......	1.509	......	1.50	......	1.50½	......	1.51½	......	1.50	......	1.50½
LANDA	Florín	12.107	11.79	......	3.18½	......	3.24 1|2	......	3.24	......	3.23	......	3.24	......	......	......	......	......	3.23½
ECIA	Corona	18.159	—	......	......	......	......	......	2.22	......	......	......	......	......	......	......	......	......	2.19
RUEGA	Corona	18.159	—	......	......	......	......	......	......	......	......	......	......	......	......	......	......	......	1.49
LIVIA	Boliviano	10.—	14.33	......	......	......	......	......	......	......	......	......	......	......	......	......	2.72	......	—
NAMARCA	Corona	18.159	—	......	......	......	......	......	......	......	......	......	......	......	......	......	......	......	1.55½

CAMBIO BANCARIO: $ 38.10 — COMERCIAL: $ 37.80

1 DOLAR: $ 8.24¾; 1 FRANCO: $ 0.54¾; 1 PESETA: $ 1.25¾; 1 LIRA: $ 0.40¾; 1 NACIONAL ARGENTINO: $ 3.04¼

PREMIO DEL ORO: 192%; UN PESO PAPEL VALE: 6 5|15

BOLSA DE COMERCIO

Movimiento

general, las transacciones zadas ayer en la Bolsa, tan acciones como en bonos, no n de gran importancia.

demás de la escasa animación ctividad que hubo por efec negocios, la mayor parte de valores cerró con diferencias ontra, observándose, por con ente, tendencia floja y de

s cotizaciones de los bonos ron las mismas característi de los papeles, quedando me los casi todos los que varia

UCTUACIONES — Subieron: Garantizador 8, 1 1|2; Antofagasta, 1; Galicia, 1|2; Lastenia, 3|8; Tierra del Fuego, 1|2; Electricidad Industrial, 1 1|2; Nacional de Cervezas, 1.

BAJARON. — Caja 8-1|2, 3|8; Caja 8-1, 1|4; Hipotecario 7-1, 1|4; Hipotecario 8-1, 1|8; Banco de Chile, 1|2; Banco Nacional, 1; Araca, 1 1|4; Condoriaco, 1|2; Chacaltaya, 1 1|4; Domeyko, 1|8; Llallagua, 5; Nueva Elqui, 1; San Bartolo, 1|4; Vacas, 1|4; Loa, 1; Nueva Castilla, 1|4; Cemento El Melón, 1|2; Gas de Santiago, 1|2; S. A. de Vapores, 2; Rafaelitas del Neuquén, 1|8;.

OPERACIONES DE AYER

PRIMERA RUEDA

00 Petróleos, 0.35.
6 Gas Stgo., 47 1|2.
02 Fuego, Abr. 19, 97.
6 Gas Stgo. 47.
00 Hip. 8-1, 97 1|4.
00 Caja 8-1, 102 1|2.
00 Bco. Nacional, 104.
00 Esp. Petorca, May. 3, 2 3|4.
00 Condoriaco, id. id, 23 1|2.
00 N. Elqui, id. id., 18 3|4.
00 Araca, id. id., 157 1|2.
00 Araca, id. id., 157.
00 Araca, id. id., 156 1|2.
00 Caja 8 1|2, 97 3|4.
66 Bco. Chile, 213 1|2.
5600 Petróleos, 0.40.
93000 Caja 8-1|2, 97 3|4.
81000 Caja 8 1|2, 97 5|8.
24000 Caja 8-1, 102 1|2.
5000 Hip. 7-1, 91 3|4.
30 Antofagasta, 50.
100 Bco. Nacional, 103 1|2.
200 Llallagua, Mayo 3, 444.
100 Llallagua, id. id., 442 1|2.
100 Llallagua, id. id., 442.
300 Llallagua, id. id., 441.
3600 Espino, id. id., 2 3|4.
100 N. Elqui, id. id., 18 1|4.
100 N. Elqui, id. id., 18.
500 N. Elqui, id. id., 17 3|4.
100 Tocopilla, id. id., 107.
100 Araca, id. id., 156.
100 Araca, id. id., 158 1|2.
300 Araca, Abril 19, 155 1|2.
100 Fuego, id. id., 97 1|4.

SEGUNDA RUEDA

81 Gas Stgo. 47 1|4.
31 Gas. Stgo. 47.

ECIOS DE COMPRADOR O VENDEDOR AL TERMINAR LAS RUEDAS

TITULO	COMPRADOR Cantidad	COMPRADOR Precio	VENDEDOR Cantidad	VENDEDOR Precio
BONOS				
, 7-1	2,000	93½	11,000	94
, 8-1|2	....	....	10,000	97⅝
, 8-1|2,	....	....	20,000	102½
ntizador, 8	3,000	88	....	....
tecario, 8-1	5,000	97¼	....	....
icipalidad 8 (Pri. Dic.)	....	....	3,000	90
BANCOS				
	100	213¼	....	....
ñol de Chile	....	....	100	153
stria y del Comercio	....	....	200	15
onal	50	103	100	103½
MINERAS				
ncagua, Mayo 3	....	....	200	8½
s, Mayo 3	200	156	200	156½
loma	....	....	200	3¼
caltaya, Mayo 3	....	....	100	11½
doriaco, Mayo 3	100	23½	....	....
utada, Mayo 3	200	61½	200	62
eyko, Mayo 3	....	....	1,000	2.70
no de Petorca, Mayo 3	500	2¾	....	....
co, Mayo 3	....	....	100	10¼
, Mayo 3	200	54	....	....
, Abril 19	....	....	100	63½
a Francisca, Abril 19	....	....	200	7½
ra e Industrial, Abril 19	300	24¾	200	25
te Blanco	500	3	....	....
va Elqui, Mayo 3	....	....	200	18
ca, Mayo 3	....	....	100	90
Bartolo, Mayo 3	....	....	400	12¾
pilla, Mayo 3	200	107	200	108
s, Mayo 3	....	....	500	10⅞
SALITRERAS				
fagasta	200	51	....	....
nia, Mayo 3	500	37¾	....	....
Abril 19	....	....	200	88
a Castilla, Abril 19	....	....	60	18
GANADERAS				
a del Fuego Abril 19	200	97½	....	....
SEGUROS				
Alsacia	....	....	100	48
Mapocho	....	....	50	150
INDUSTRIALES				
nto El Melón	....	....	500	38
de Santiago	20	47	15	47½
ricidad Industrial	90	87	....	....
ricidad Industrial	29	87½	....	....
ratorio Chile	100	78	....	....
oa, Mayo 3	200	10	200	10½
onal de Cervezas	500	17	....	....
nería de Penco, Abril 19	200	37	....	....
nería de Penco, Mayo 3	....	....	100	38
del Mar, Abril 19	....	....	100	33½
DIVERSAS				
res, Mayo 3	....	....	500	34½
arsall	21	92	....	....
CIERRE A LAS 5 P. M.				
bio	....	38.—	....	37.80
	....	192	....	192.20
	....	12.80	....	13.—
s por oro	....	....	....	156⅝
a, Mayo 3	....	....	....	61¾
utada, Mayo 3	....	....	....	2.60
eyko	....	2¾	....	....
no de Petorca	....	....	....	5¼
, Mayo 3	....	442	....	....
agua	....	140	....	....
Santa	....	51½	....	....
fagasta, Mayo 3	....	37	....	....
pla, Mayo 3	....	33½	....	34.
nia, Mayo 3	....	....	....	6¼
. de Vapores, Mayo 3	....	....	....	....
elitas del Neuquén, Abril 19				

42

¡ UN [illegible] RE !

NO USE MEDICAMENTOS NO CONOCIDOS
COMPRE LOS YA CONSAGRADOS POR LOS MEDICOS
Sanará Ud. completamente.
En venta: BOTICA NACIONAL DE LARA. Delic. Esq. Natamiel.

OPERACIONES EN VALPARAISO

PRIMERA RUEDA

200 Galicias, Mayo 3, 36 1|2.
400 Loas, Mayo 3, 88.
200 Seg. Germania, Abril 19, 52.
100 Loas, Abril 19, 88.
100 Nacional, Abril 19, 104 1|4.
1000 Castillas, Mayo 3, 23.
100 Loas, Abril 19, 87.
100 Vapores, Mayo 3, 35 1|2.
600 Vapores, Abril 19, 35 1|2.
600 Vapores, Mayo 3, 35.65.
500 Mineras, Abril 19, 24 1|2.
500 Mineras, Mayo 3, 24.65.
100 Vapores, Abril 19, 35.
200 Aracas, Mayo 3, 158.
2900 Peñón, Abril 19, 19.
2900 Peñón, Mayo 3, 19 1|8.
100 Bco. Nacional, 103 1|2.
7000 Caja 8-1, 102 1|2.

SEGUNDA RUEDA

20000 Hip. Valpso., 8-1, 95 3|4.
100 Llallaguas, May. 3, 443 1|2.
400 Llallaguas, id. id., 443.
1200 Lastenias, Abr. 19, 37 1|2.
1200 Lastenias, May. 3, 37.69.
100 Tocopillas, Abr. 19, 108.
100 Tocopillas, May. 3, 108.65.
100 Aracas, id. id., 156 1|2.
200 Aracas, Abr. 19, 156.
6000 Castillas, May. 3, 17 3|4.
1400 Bartolo, May. 3, 12 1|2.
100 Bco. Nacional, Abr. 19, 103.
1000 Lastenias, May. 3, 37 3|4.
140 Lastenias, Abr. 19, 37 1|2.
200 Vacas, Abr. 19, 10 3|4.
100 Aracas, May. 3, 156 3|4.
300 Llallaguas, id. id., 441.
400 Melón, Abr. 19, 37.
5000 Hipt. 8-1, 97 1|4.

CAMBIO

1.a Rueda: vendedor, 38.40; y comprador 38.20.

2.a Rueda: vendedor 38; y comprador 37.80.

ORO

1.a Rueda: vendedor 194.50; y comprador 194.

2.a Rueda: vendedor 193; y comprador 192.80.

LIBRAS POR ORO

1.a Rueda: vendedor 13.—; y comprador 12.90.

2.a Rueda: vendedor 13.—; y comprador 12.90.

VALOR DE LA £ EN DOLARES

Los cablegramas procedentes de Nueva York recibidos ayer en los Bancos de esta ciudad, indican las siguientes cotizaciones en oro americano:

Anglo Sud-Americano	4.65¼
Chile	4.67½
Francés de Chile	4.65⅞
Holandés	4.65¼
Londres y Río de la Plata	4.65⅛
National City Bank	4.65¼

COTIZACIONES DE METALES

Cablegrama sobre cotizaciones de metales correspondiente al día de ayer:

Estaño.—£ 214. 0. 0 al contado; £ 214. 7. 6 a plazo.

Bajó: £ 1.10. 0 al contado y £ 1.17. 6 a plazo.

Cobre Standard.— £ 73. 7. 6 al contado y £ 74. 0. 0 a plazo.

Subió: £ 0. 5. 0 al contado y £ 0. 2. 6 a plazo.

Plata.—32 3|8 d; subió 7|16 d.

English Money Exchange

ANTIGUA CASA DE CAMBIO MONEDA
Gran Surtido Platería Colonial
ESTADO 273
J. Jacobs.

FERROCARRILES DEL ESTADO

ADQUISICION DE MATERIALES, UTILES DE ESCRITORIO Y DE IMPRENTA, ETC., PARA EL CONSUMO DEL AÑO 1923

Las propuestas públicas por materiales, útiles, etc., para el consumo de la Empresa durante el año 1923, cuyos pormenores se detallan en los cuadernos impresos (Grupos) que están para la venta en la Secretaría del Departamento de Materiales y Almacenes en la Estación de Alameda, serán abiertas en dicho Departamento, a las 3 de la tarde de los días que a continuación se indican:

Mayo 3 de 1923

Grupo N.o 12.—Maquinarias y herramientas en general, con un valor aproximado de . . . . $ 750.000 m|cte.
Grupo N.o 18.—Pernos, tuercas, chavetas, remaches y golillas, con un precio aproximado de . . . . $ 500.000 m|cte.

Mayo 30 de 1923

Grupo N.o 1.—Aceites lubricantes y de alumbrado, grasas e hilachas, con un precio de. . . . . $ 1.340.030 m|cte.
Grupo N.o 7.—Clavos, grapas, tornillos, tachuelas y artículos mercería, con un precio aproximado de . . . . . $ 200.000 m|cte.
Grupo N.o 21.—Repuestos para locomotoras coches y carros, con un valor aproximado de . . . . $ 4.000.000 m|cte.

Bases y antecedentes en el Departamento de Materiales y Almacenes, en la Estación Alameda (Plaza Argentina).

18-A.

Se solicitan propuestas públicas por la obra de mano del refuerzo del puente Cachapoal.

Bases y antecedentes en la oficina del ingeniero del 2.o Distrito, de 3 a 4 P. M. (Estación Alameda).

Las propuestas se abrirán en la oficina del Administrador de la 2.a Zona, el día 25 de Abril, a las 4 P. M.

EL ADMINISTRADOR DE LA ZONA.

Ab. 15

REFUERZO DEL VIADUCTO MALLECO

Solicítanse propuestas públicas para la confección, suministro y colocación de la ferretería para el refuerzo del viaducto Malleco.

Las propuestas se presentarán y abrirán en la oficina del Jefe del Departamento de Vía y Obras, el día 3 de Julio próximo, donde podrán consultarse antecedentes diariamente, de las 14 a 16 horas,

BOLSA COMERCIAL DE CHILE

PRIMERA RUEDA

1000 María, Abril 19, 1.40.
100 San Bartolo, Mayo 3, 13.55.
800 Aconcagua, Abril 13, 7 5|8.
1500 Domeyko, Abril 19, 2.75.
1400 Domeyko, Abril 19, 2.75.
200 Caylloma, Abril 19 1|8.
1000 Domeyko, Mayo 3, 2.80.
2000 Espino, Abril 3, 2.64.
3000 Caupolicán, Abril 3, 2.80.
1000 Caupolicán, Abril 3, 2.80.
3000 Caupolicán, Abril 19, [illegible]
300 Aconcagua, Abril 19, 8.76.
100 N. Elqui, Abril 19, 19.
100 San Bartolo, Abril 19, 13.
200 Caylloma, Abril 19, 2 1|8.
800 Aconcagua, Mayo 3, 7 5|8.
1500 Domeyko, Mayo 3, 2.80.
1400 Domeyko, Mayo 3, 2.80.
1000 Domeyko, Abril 19, 2.76.
2000 Espino, Abril 19, 2.60.
2000 Caupolicán, Abril 19, 2.76.
1000 Caupolicán, Abril 19, 2.76.
5 Gas, contado, 48.
3000 Caupolicán, Mayo 3, 2.80.
1000 Petróleos, Mayo 3, 0.40.
100 N. Elqui, Mayo 3, 19.13.

SEGUNDA RUEDA

100 N. Elqui, Abril 19, 19.
100 N. Elqui, Mayo 3, 19.18.
100 Chacaltaya, Abril 19, 12.
100 Chacaltaya, Abril 19, 12.
100 Chacaltaya, Mayo 3, 12.15.
100 Huacho, Mayo 3, 5 5|8.
100 Lastenia, Mayo 3, 37 1|2.
100 Lastenia, Abril 19, 37 1|4.
1000 Espino, Abril 19, 2 5|8.
3000 Petróleos, 0.40.
9000 Cacheuta, 0.35.
4300 Espino, Abril 19, 2.60.
300 Chacaltaya, Mayo 3, 12.
200 Huacho, Mayo 3, 6.
1000 Caupolicán, Mayo 3, 2.80.
1000 Caupolicán, Abril 19, 2.76.
100 Fortuna, Abril 19, 10 5|8.

COMPAÑIA ESTANIFERA DE LLALLAGUA

TELEGRAMA RECIBIDO DE LA ADMINISTRACION GENERAL

Producción habida el día 14 de Abril, 7.064 quintales métricos.

Despacho a la costa, 4.801 quintales métricos.

Existencia en bodega en Catavi, 11.162 quintales métricos.

La altura del agua en el moro del tranque era de 59.23 metros.

En el tranque Chaquire, de 39.65 metros.

MATADERO PUBLICO

ENCIERRA PARA HOY

Ganado mayor		Ganado menor	
Bueyes	45	Corderos	1.105
Novillos	68	Cerdos	235
Vacas	263	Cabros	15
En vara	53	Terneros	68
Suma	429	Suma	1.423

MUEBLES

de todas clases, a precios sumamente bajos, y con grandes facilidades de pago, vende la

Mueb'ería Arturo Prat
ARTURO PRAT 158
Consulte nuestros precios.

PARA SU GUAGUA
EL MEJOR ALIMENTO Y SUSTITUTO PARA LA LECHE HUMANA ES LA
LECHE CONDENSADA
LECHERO

EXTRACTO DE LA
REVISTA MÉDICA DE CHILE

"Decía el Profesor del Río, que no eran pocos los casos en que había podido constatar que el uso de la Leche Condensada había solucionado en forma imprevista y por demás satisfactoria el serio problema del régimen alimenticio de criaturas dispépticas, enteríticas o atróficas."

WEIR, SCOTT & CO.
FABRICANTES
GRANEROS, CHILE

TRIBUNALES DE JUSTICIA

MOVIMIENTO HABIDO EN 16 DE ABRIL DE 1923

CORTE SUPREMA

Primera Sala

1. Recurso de amparo de Pedro Portillo y otro, desistido; 2.ª Extradicción de Carlos P. M. Jeanprost, en acuerdo; 3. Competencia en proceso contra Clemente Orellana, en acuerdo; 4. Recurso de hecho de Nitrate Agencias Limited, pendiente; 5. Sumario por deslastre del vapor "Cawker", pendiente.

Las demás no vistas.

Alegaron:

Don Ricardo **Cavieses** se anunció, por la consulta en la 2.a; don **Francisco Bulnes**, por el recurso, y don Julio Piwonka, contra el recurso, en la 4.a y 5.a, y quedó pendiente.

Segunda Sala

1. Ordinario Eclesiástico de Santiago y otros con Fisco, en acuerdo.

Las demás no **vistas**.

Alegaron:

Don Aurelio **Valenzuela** C., por el recurso, y don **Fernando** Lira, contra el recurso.

Falladas en cuenta: Recusaciones de Pedro J. **Portillo** y otros N.os 1877 y 1880, **declaradas** abandonadas.

CORTE DE APELACIONES

Primera Sala

Lunes 16, señor Mac-Iver

1. Contra Alfonso **Ramírez**, Jacob **Strugo y Jacob Colodro**, revocada; 2. **Carlos Graf** con Ernesto **J. Singer**, como representante legal de **doña Corina Díaz Muñoz**, en acuerdo; 3. Merlo y Del Favero con G. **Amsinck** y Cía., confirmada.

Secretario, el señor Fabres.

Alegaron:

Don Ernesto **Arteaga** con don Guillermo **Rossel**, en la 1.a; don Luis A. Salinas, con don Guillermo Rossel, en al 2.a; don Carlos Montecinos con don **Benjamín** Jiménez, en la 3.a.

De acuerdo: Impuestos internos con J. L. Vásquez, **confirmada**.

Segunda Sala

Relator, señor Bernales

1. L. **Ramírez**, ex-militar, aprobada; 2. B. Pinto, ex-militar, aprobada; 3. E. **Vargas**, ex-militar, aprobada; 4. Recurso **hecho** J. Ortúzar, **suspendido**; 5. V. Labarthe con E. **Villegas**, **sin efecto**; 6. J. I. Venegas con I. Gajardo, confirmado; . J. Lichman con G. Lehman, confirmada.

No vistas las **demás**.

Alegaron:

En la 5.a, don **Arturo Fernández** con F. **Manuel Valle**.

En la 6.a, don **Nicanor** Elgueta, revocando.

En la 7.a, don Pedro **León** Ugalde, con don Bernardo **Gochech**.

Tercera Sala

Lunes 16, señor Ruiz

1. Emelino Moya C., eximición del servicio militar, **aprobada**; 2. Emilio Moya C., **eximición** del servicio militar, aprobada; 3. **Sumario** por suicidio de Bernardo Medina, aprobada; 4. **Sumario por muerte** de un desconocido, **aprobada**; 5. Contra Luis Alberto **Rojas**, aprobada; 6. Contra **Rogelio Martínez** y Manuel Hernández, **aprobada**; 7. **Contra** Oscar y Martiniano Faúndez, en acuerdo; 8. **Contra Juan** Briones, revocada; 9. **Contra** Leonor A. de Cáceres, **confirmada**; 10. Contra José Roselló, **revocada**; 11. Contra José Vidal, **suspendida**; 12. Contra Juan Brucart, **suspendida**; 13. Contra Rubén **Quilodrán**, aprobada.

Secretario, el señor **Fabres**.

Alegaron: don **Pedro** Velasco, por la aprobación, en la **6.a**; don Aníbal Montero, por **id.**, en la **13.a**

Cuarta Sala

Relator, señor Varas Olea

1. Eduardo del Canto, **ex-militar**, aprobada; 2. Guillermo **Salas**, ex-militar, **aprobada**; **3.** Arturo Díaz, **ex**-militar, aprobada; 4. Germán **Reveco**, ex-militar, **aprobada**; 5. Federico **Hartsmann**, **ex-militar**, aprobada; 6. Juan **Lazcano**, ex-militar, aprobada; **7.** **Alejandro** Runge, ex-militar, aprobada; 8. Dayral **y** Fanber con **Mujica y V.**, suspendida; 9. A. Cañ. con **E. Vaccarezza**, revocada; 10. **L. Claisse** con B. Valdés, acuerdo; **11. V.** Larraín con Ferrocarriles del **Estado**, suspendida; 13. E. **González con L.** Parat, **suspendida**; 14. **Vicente Eck** con Fisco, **suspendida**.

No vistas las **demás**.

Fallada de acuerdo:

T. Almeyda con P. **Parat**; **D.** García con R. **Dominica**.

Alegaron:

En la 9.a, don **Guillermo** Villarroel, con don Santiago **Laso**.

En la 10.a, don **Washington** Bannen, con Dell. **Cabezón D.**

Equipos para Oficinas

Y

CAJAS DE FONDOS
"CENTO"

R. de la Torre & Co.
32-BANDERA-32

23 A

M R

¡¡INCREIBLE!!

LA GRAN SASTRERIA
A. y R. FALABELLA

AHUMADA 78 (Edificio propio)

Confeccionará como RECLAM, durante este mes, elegantes trajes de vestón y sobretodo con **buena tela inglesa**, a

$ 200.-

NOTA. — Se recibió el gran surtido de invierno seleccionado personalmente en Londres por el señor Arnaldo Falabella.

EDUCACION

PRO-RECTOR DE LA UNIVERSIDAD DE CHILE

Según informamos hace algún tiempo, el pro-Rector de la Universidad don Samuel Lillo ha sido comisionado para que haga una visita a los liceos, mientras el Senado se pronuncia sobre su jubilación.

En reemplazo del señor Lillo se ha designado al pro-secretario de la Universidad, don Carlos Mondaca, profesor muy conocido en los círculos literarios y educacionales del país. Su designación para el cargo de pro-rector de nuestra Universidad, ha sido recibido con generales muestras de aprobación y simppatía.

DON CARLOS MONDACA

42 **GONORREA** **42**
y demás afecciones, a las vías urinarias, atáquelas con inyecciones y cápsulas a la vez. En un mismo envase y por un solo precio.
Recomendado por los médicos.
EN VENTA EN TODAS LAS BOTICAS.— SOLICITE PROSPECTOS
Depósito: BOTICA BENTJERODT, Ahumada esquina Plaza Armas. —Casilla 7541.

Liga Protectora de Estudiantes Primarios

EN LA PRESENTE SEMANA SE REPARTIRA CALZADO A LOS NIÑOS DE LAS ESCUELAS

ESTABLECIMIENTO DE LA DONACION

Felicitación al primer Alcalde

El Jueves último celebró sesión extraordinaria el Directorio de la Liga Protectora de Estudiantes Primarios.

La comisión encargada de comprar calzado, compuesta de los señores Rozas Tejías y Vidal, dió cuenta de que en la próxima semana podría llevarse a efecto el reparto en las escuelas adheridas a la Liga. El sobrante que quede del presupuesto aprobado para este objeto se invertirá en lienzo, a fin de confeccionar ropa interior para los niños.

En seguida, entró a discutir el Directorio el informe legal expedido por el abogado y director de la Liga, don Franklin Otero y por la señorita Eloísa Díaz, sobre el establecimiento de una "Donación voluntaria", en la misma forma que está establecida en la Universidad de Concepción y en el Liceo de Chillán, sin apartarse en lo más mínimo de la parte jurídica; es decir, será una imitación a la que funciona en Concepción y en Chillán.

Con ligeras modificaciones introducidas por el Directorio, se aprobó totalmente el proyecto, quedando designada la siguiente comisión para llevar a efecto el nuevo servicio de recursos que establecerá la Liga: don Roberto Meeks, don Santiago Tejías, tesorero, señor Alejandro Rozas; señora Teresa G. de Lagos y el secretario.

Fué designado tesorero definitivo, don Alejandro Rozas.

Con motivo de haber sido elegido Primer Alcalde de Santiago, don Rogelio Ugarte B., fundador y vice-presidente de a Liga, se acordó enviarle una calurosa nota de felicitación, y pronto un Dinner-Concert.

Fueron aceptados en calidad de socios activos las siguientes personas: comandante don Cochrane Salvó R., don Carlos Alarcón, don Gonzalo Velásquez, don Luis Silva Briones (Sub-Director de Correos y Telégrafos), don Ismael Darrigrandi, señora Adela Medina de L. la firma R. Matta y Cía., señorita Margarita Escobedo y don Manuel Andrade.

VENDO
SITIO DE ESQUINA EN CALLE SANTO DOMINGO
Muy apropiado para construir casas de residencia o renta. Tiene construcciones antiguas un almacén, siete piezas de alquiler a la calle y cité interior con 15 piezas. Alcantarillado. Mide 26.60 metros a calle Santo Domingo, 23.50 a calle atravesada y 625 metros cuadrados de superficie. Renta: 7,200 anuales.
Precio: $ 60,000
Carlos Ossandón B.
163 — BANDERA — 163

Convención de enseñanza

Como se ha anunciado anteriormente, **el 22 del actual se inaugurará la** Asamblea que desde hace tiempo vienen preparando los estudiantes de comercio. La primera reunión tendrá lugar el Domingo próximo, a las 9.30, en el local del Instituto Superior de Comercio, y en ella el señor Luis Galdames, Rector del Liceo Amunátegui, disertará sobre "Finalidades de la Enseñanza Comercial".

La secretaría general ha recibido últimamente los siguientes trabajos: "Defectos de nuestra Enseñanza Comercial", por don Carlos Miranda, y "Contabilidad, control y estadística", por don H. Román Harbin.

Las personas que deseen hacerse convencionales pueden solicitar sus tarjetas en el Instituto Superior de Comercio, Amunátegui 126, o a Casilla 7515.

Fallecimieno de un educacionista

El Domingo dejó de existir el conocido y prestigioso educacionista, don Benjamín Figueroa, víctima de un ataque al corazón. El señor Figueroa fué profesor de educación en la Escuela Normal de Copiapó y fundador del Liceo de Illapel.

Actualmente desempeñaba el puesto de profesor en el Ejército, en donde ha sido sumamente sentido por sus jefes y compañeros de trabajo.

En Copiapó fundó el importante diario "El Norte" y fué Director de "El Atacameño", diario fundado por don Manuel Antonio Matta, el patriarca radical.

Los funerales se efectuaron ayer, dando lugar a una sentida manifestación de condolencia. Hicieron uso de la palabra, antes de inhumarse los restos, el visitador don Guillermo Martínez, el secretario de la Inspección de Instrucción Primaria del Ejército, don Manuel Correa Olate, don Daniel Reyes por sus colegas de la Escuela N.o 13 y muchas otras personas. Una banda militar acompañó el cortejo por disposición del General Cabrera.

Curso de Inglés y Contabilidad

El Lunes empezarán las clases de estos importantes ramos en el Colegio Aniceta A. Gallardo, Av. Matta 888. Quedan pocas vacantes. Se atenderá la matrícula durante toda la semana.

Las clases para señoritas **tendrán lugar en la tarde, de 5 a 7, y los jóvenes asistirán** en la noche, **de 8.30 a 10 P. M.**

FERIA DE PRODUCTOS
—DE LA—
Sociedad Comercial de
MATUCANA N.o 10
Remate todos los Martes a la
Para el Remate de hoy hay gran
ductos, y
QUESOS Y MANTEQUILLA DE LAS
LUIS SUBERCAS

AVISOS ECONOMICOS

AVICULTURA Y CULTIVOS

COMERCIANTE, VENDO MANZANAS por mayor y menor. Arturo Prat 2065. 17-A.

SE VENDEN BAMBUES Y PALMERAS. San Francisco N.o 702. 17-A.

SE VENDE PLANTAS FINAS. Teatinos 769. A-19

AUTOMOVILES Y CARRUAJES

ESCUELA PRACTICA DE CHAUFFEURS-MECÁNICOS. Cursos rápidos, enseñanza por sus dueños, varias marcas. Vicuña Mackenna 386. 3-Junio

AUTOMOVILISTAS FORD: Ofrezco gran surtido de repuestos legítimos, con descuentos favorables al comprador. San Pablo 3236, próximo a Matucana. 23-Abril

BICICLETAS, BUENAS MARCAS, tengo surtido constantemente en todas clases y portes, especialmente para señoritas y niños. Hago reparaciones de bicicletas en general. Vendo toda clase de accesorios. Arriendo bicicletas. Brasil 15. San Diego 927. Avenida Matta 388. 24-A.

VENDO ELEGANTE AUTO HUPMOVIL tipo Limousine, 7 asientos. Verlo a toda hora: Libertad 285. 23-A

BOXES NUEVOS, COMPLETAMENTE independientes, techo impermeable, $ 15 mensuales. Taller mecánico, vulcanización, pintura y lavados. Garage Buin. Rancagua 79. 17-A.

VENDO CARRETELA DE OCASION Luis Acevedo N.o 2139. Tratar de 2 adelante. A-17

CARROCERIA PASAJERO, NUEVA, linda forma, vendo. Av. España 47. 17-A

COMPRO FORD DE OCASION EN buen estado, con facilidades de pago. Dirigirse por cartas: Correo Central, señor Missen. 17-A

COCHE AMERICANO FLAMANTE, llantas acero, faeton vis a vis y Tilbury, nuevos, vendo barato. Av. España 47. 17-A

CARROCERIAS AUTOBUSES, GONDOLAS, elegantes, buenas, baratas, construye. Fábrica Ledermann, Av. España 47. 17-A

VENDO RICA BICICLETA CLEVELAN, de ocasión, Chile España, 101. Ñuñoa. A-17

FORD EN PERFECTO ESTADO SE vende. Chiloé 1272. 19-A.

LA CARROCERIA, LAS ROSAS 1836. Teléfono 3319, de María Donzet. Vendo dos chassis europeos, 12 y 30 HP. Coches de 2 y 4 ruedas. 18-A

COMPRO CHASSIS DE FORD, PAGO al contado, aunque esté en mal estado. Brasil 63. 18-A

OCASION VENDESE AUTO, FACILIDADES pago; sumamente barato. Verlo: Echaurren 554. Tratar: Sazié 2008. 17-A

GRAN OCASION DODGE, EN PERFECTO estado, vendo. Avenida Las Quintas 130. 17-A.

HUDSON TURISMO, 7 ASIENTOS, buen motor, completamente equipado realizo. $ 9,000. Carreras 64.

VENDO CARRETELA, DE OCASION aperada, con sin caballo. Recoleta 2341. A-18

CAMION DE DOS RUEDAS NUEVO, y arneses, vendo. Copiapó 1085, de 8 a 10 y 2 a 4. 18-A

VENDO AUTO CAMION FORD CASI nuevo, para 14 pasajeros, tratar. San Diego 1655. 19-A

COMPRASE AUTOS FORD Y CHASSIS usados. Delicias 1598. A-18

MAGNETO BOCH, 4 CILINDROS, perfecto estado, vendo. 12 de Febrero N.o 30.

HUDSON TURISMO, PERFECTO estado, vendo ocasión. Morandé 350.

DOS NEUMATICOS, DOS CAMARAS, 34 x 4, poco uso, regalo $ 100. Vicuña Mackenna 640. 18-A

VENDO TRES MAGNIFICOS AUTOS Ford, siete mil quinientos pesos. Moneda 2454. A-17

FORD, Y DODGE DE OCASION SE vende. Varios en Delicias 2500. A-17

CAMION FORD DE CARGA EN perfecto estado se vende. Delicias 2318. A-18

GARAGE AZOCAR MILLER, COMPRA autóviles usados y hace toda clase de reparaciones. Especialidad en torneaduras. Moneda 2349. M-17

HUDSON TURISMO, PERFECTO estado, vendo de ocasión. Delicias 1234.

COMPRO CARROCERIA DE FORD turismo, no importa esté mal estado. Brasil 861. 18-A.

CARROCERIAS PARA PASAJEROS góndolas y coches cerrados fábrica a precios bajos. Forma elegante y sólidas. M. Basten, primer premio en la exposición de 1918. Brasil 772. A-18

CARROCERIAS DE PASAJEROS, turismo sport, y comerciales de ocasión vendo. Brasil 773. A-18

COMPRO RESTOS DE FORROS. Delicias 773, oficina 8. 18-A.

CARRETELA $ 650. LIBERTAD 1482. A-18

VENDO UNA CARRETELA APERADA, con dos caballos; todo en muy buen estado. Tratar: Ecuador 3838. A-17

ARRIENDOS (Necesitan)

FAMILIA EXTRANJERA SIN NIÑOS necesita casa chica, confortable y aseada, barrio Brasil. Casilla 1791. A—18

DEPARTAMENTITO BARATO, 2 piezas necesito, casa familia respeto sin pensionistas. J. A. Flores. Control Ferrocarriles.

DESEO TOMAR UN ARRIENDO pieza a la calle, tenga luz eléctrica. Barrio Recoleta o Independencia. Casilla 81 D.—Fix.

ARRIENDOS (Ofrecen)

SE ARRIENDA UN DEPARTAMENTO a profesional o caballero, a dos cuadras Plaza de Armas. Merced 632. 18-A.

ARRIENDO BOXES SEGUROS, precios convencionales. Ejército 724. 18-A

[illegible] Unión Americana 558

SE ARRIENDAN BOXES PARA autos. Pasaje Lira N.o 18. 18-A

A MATRIMONIOS SIN NIÑOS O señoritas sólas, arriéndase departamento tres piezas, en casa de familia honorable. Lacunza N.o 1414. A-30

ARRIENDO BUEN DEPARTAMENTO independiente, cuatro piezas, con baño montado, sin cocina, especial jóvenes solos. Lastarria esquina Merced 19-A

SE ARRIENDA UNA PIEZA A SEÑORA sola en casa sin pensionistas. Jofré 479. 17-A.

CASITA DOS PIEZAS ARRIENDO $ 60-70. Barnachea 470. 17-A

SE ARRIENDA LA CASA ALMIRANTE Barroso 738

CASA HIGIENICA CON GALERIA, gas y electricidad, arriendo. Marcoleta 39. A-19

ARRIENDO PIEZA AMOBLADA central, cómoda, caballero. Carmen 177. A-18

CASA SEÑORA SOLA ARRIENDA departamento a matrimonio sin niño. Maipú 462. 18-A

$ 140 Y 200 ARRIENDO CASITAS nuevas. Tratar: Botica San Ignacio 1105. 19-A

ARRIENDO DOS PIEZAS, UNA con muebles. A. Barroso 720. A-17

$ 350 ARRIENDO CASA CENTRAL de altos, 12 piezas. Blanco Encalada 1665. Tratar: con L. Espinosa. Ejército 756. 18-A.

ARRIENDO DOS MAGNIFICAS piezas con luz a matrimonio o persona sola. Jofré 423. 19-A.

$ 400, ARRIENDO ALTOS MODERNOS, muy cómodos. Nataniel 537. Llaves y tratar: San Diego 432. 19-A

ARRIENDASE EXTENSA CASA-QUINTA. Carrión 1826; casa 10 piezas. Carmen 1756. Rosas 2123.

ARRIENDO PIEZA BALCON CALLE, muy central. Marcoleta 381. 19-A

PIEZA AMOBLADA CALLE, VISTA forestal, casa dos personas, precio módico. Casilla 3010.

$ 152.50 ARRIENDE CASAS CINCO piezas. Camilo Henríquez 356. ¡Quedará de propietario! 18-A

PIEZA AMOBLADA. SERRANO 166. 18-A

ARRIENDO PRECIOSAS CASAS esquina y hermosa extensa casa-quinta, frutos. Vargas 4430, carritos puerta, lado Mapocho. 18-A

$ 35, ARRIENDO PIEZAS GRANDES, a familias sin niños: Rosario 906. 18-A

ARRIENDASE ALTOS EXCELENTES, recién terminados, diez balcones, Delicias, Nataniel, esquina Delicias. Canon $ 1,200. Tratar: Nataniel 130. 19-A.

ARRIENDASE PIEZA CON PENSIÓN. Arturo Prat 187. 18-A.

$ 330 ARRIENDO ESPLENDIDOS altos, carro a la puerta. Tratar: Compañía 1034, oficina 11.— L. Rossel.

ARRIENDO EL MEJOR LOCAL DE Santiago para lechería, puesto pan, Avenida Matta 1452 y casa 5, piezas fuera servicio. Matta 1472. 19-A.

TENGO LOCAL PARA HACER PANADERÍA chica en barrio populoso sin competencia. Avenida Matta 1460. 21-A.

ARRIENDO $ 200 CARRETELA, 9 piezas, con sitio para industria. Tratar: Avenida Matta 1460. 19-A.

FRENTE ESCUELA INGENIERIA, Vergara 784, se arrienda una pieza espléndida con balcón, para caballero solo. A-18

FAMILIA DE 3 PERSONAS, SIN niños, desea arrendar casa aseada de 5 a 6 piezas. Canon no exceda de $ 300. Prefiero barrio Mapocho norte. Casilla 6552. 18-A

ARRIENDO CASA, 11 PIEZAS, BAÑO instalado, parquet, en Huérfanos 2796. Tratar: Libertad 279. 18-A

$ 225 ARRIENDASE ACREDITADO almacén, con casa. San Pablo 2161. 17-A

DEPARTAMENTO O PIEZA AMOBLADA, puerta independiente, necesítase. Pago buen canon. Dirigirse: J. M., correo 8. 17—A

ARRIENDANSE PIEZAS CON PENSIÓN. San Diego N.o 237. 17—A

SE ARRIENDA HERMOSO DEPARTAMENTO. San Francisco 352. 19-A

EN CASA FAMILIA, SIN PENSIONISTAS, arriendo departamento dos piezas. Prat 478. A—17

ARRIENDO CASA - QUINTA COMUNA Quinta Normal o Yungay. Escribir: D. S., San Pablo 3366. 23—A

PROVIDENCIA, AVENIDA ROMAN Díaz 498. Chalet de esquina, arriéndase. Tratar: Almanzor Ureta. Teatinos 66, de 3 a 6. 17-A.

ARRIENDO PIEZAS CABALLEROS. San Diego 33. 19-A.

$ 370, ARRIENDASE CASA NUEVA. Santa Victoria 423, entre Lira-Carmen, a cuatro cuadras Alameda. Seis buenas piezas, toilette, dependencias. Electricidad, gas. Casa perfecto estado, asoleada, cómoda. 17-A

$ 600 ARRIENDO COMODA Y ELEGANTE casa García Reyes 570, entre Catedral y Santo Domingo. Tratar: Dieciocho 225, de 11 a 2 y de 4 a 6. 19—A

ALAMEDA 777, ARRIENDANSE piezas calle con o sin muebles, buena comida. 17-A

$ 170, ALTOS MOLINA 925, FRENTE al Club Hípico. 18-A

ARRIENDO DEPARTAMENTO EN altos. Delicias 2379. 17-A.

ALHAJAS

¡¡NOVIOS!!: ARGOLLAS, ORO, 18 a 14 quilates, ofrece Relojería Sportman. $ 30. San Diego 780. Sucursal: San Diego 1523. 8-Abril

COMPRO JOYAS CUALQUIER VALOR, oro, platino y artículos plaqué. San Diego 460. A-24

COMPRO ORO, PLATA, PIEDRAS finas, boletos de empeño: trasformaciones de alhajas, composturas de relojes. Trabajos garantidos; precios módicos. Delicias 2552. 28-Abril

AL MEJOR PRECIO COMPRA PERMANENTEMENTE platino, oro, plata. Estado 56. A-28

ALHAJAS CON BRILLANTES grandes compro, permanentemente. Estado 56. Pago instantáneo. A-22

¡NOVIOS! ARGOLLAS, ORO, 18 A 14 quilates, ofrece Relojería Sportman, $ 30. San Diego 780. M-12.

ACCIONES Y BONOS

VENDO ACCIONES COMPAÑIA DE Seguros "La Salvadora", 9 pesos cada una. Dirigirse G. G. G., Correo N.o 12. A—20

ANIMALES

SE VENDE UNA VACA HOLANDESA, buena lechera, ternerito chico. Tratar: Calle Gálvez 1110. 17-A.

VENDO PERRITOS FINOS, BLANCOS crespos. Marambio 30. 17-A

BUENA GRATIFICACION QUIEN devuelva perro galgo ruso, blanco. Pedro Valdivia 508. 19-A.

VENDO PERRO POLICIAL NUEVO, raza fina. Fernando 1111. 19-A.

PERRA POLICIAL, VENDO BARATO. Gálvez 753. 18-A.

CASI REGALADO HERMOSO PERRO perdiguero, nuevo. Errázuriz 802. Esquina Colón. 18-A

BURRO DE CARGA, APAREJADO, vendo de 1 a 30, especiales para cerros. Recoleta 1495. A-19

BUENA GRATIFICACION A LA persona que entregue o dé noticias de un perro Collie amarillo, cuello blanco, holandés, al nombre My Lord, perdido ayer en la mañana. Quinta Normal. Dirigirse: Pabellón París. 18-A

VENDEMOS CABALLO DE TIRO sólo Avenidas Las Quintas N.o 50.

VENDESE PERRA PERDIGUERA. Tratar: Bulnes 790. A-18

VACAS PARIDAS, ACABA DE LLEGAR una nueva partida, todas de terneros chicos, muy buenas lecheras y mansas. Verlas: calle Antonio Varas 1243, esquina Antofagasta. Teléfono inglés 346. Estación. 18-A.

COMPRA-VENTA VARIAS

SUELERIA, CURTIEMBRE ANGORA. Betún "Essex" en frascos, excelente calidad. Suelas, cueros, pesos y medidas legítimas. Prat 189. 23 Oct. 1923

LANA, GRAN LIQUIDACION A $ 35 arroba. Curtiembre Angora. Arturo Prat. 1.o Nov. 1923.

LANA, LANA; LLEGARON GRANDES partidas para colchones y tejidos. Precios, más bajos de plaza. A. Prat 189. 1.o Niv. 1923.

TARROS ACEITE LINAZA IMPORTADOS, pagamos $ 3 c|u. San Diego 1207. Franklin 1066. 5-Mayo

LA ANTIGUA FUNDICION ISIDORO Paulus, Bulnes 84, se traslada a fines del mes a Almirante Barroso, (colegio) 764. 30-A

VENDO COCINA ECONOMICA POCO uso. Gálvez 209-E. 17-A

MANTEQUILLA "LA FLORISTA" (Puangue), es la mejor, pureza garantida. 19-A

COMPRE MANTEQUILLA "LA Florista"; no hay otra igual, donde Fratelli Castagneto. 19-A

VENDO OCASION DOS ESTANTES para puesto pan. Blanco Encalada 2969. 19-A.

SE VENDE EN NATANIEL 378 CASA N.o 5 un mostrador, una vidriera, dos estantes, una jaula para negocio. Precios muy convenientes.

HUAIPE BUENAS CLASES. PRECIOS sin competencia, ofrece: Fábrica Maruri 225. A—18

SILLA MONTAR INGLESA, APERADA, regalo. San Isidro 1573.

VIOLIN MUY BUENO, REGALO $ 160, Puente 613. A-18

DE OCASION COMPRO BUENA TINA baño, lavatorio desagüe, ropero nogal. Dirigirse: N. N., Catedral 3837. A-19

OCASION VENDESE INSTALACION de almacén. Independencia 2101. A-19

IMPRENTAS: VENDESE RODON usado de 56 x 80 ctme., en $ 400. Gálvez 642, casita 3.

PRENSA COPIAR, MOSTRADORES, pizarras, troncos, picar leña y carboneras, vendo. Copiapó 1085. De 8 a 10. 18-A

DULCE MEMBRILLO VENDO; RECIBO moldes para llenarlos. Carmen 57, esquina Marcoleta. A-19

COCINA GAS, MUEBLES MIMBRE barnizados, con cojines cretona, catre bronce, etc., vendo por viaje. Delicias 1307. A-17

COCINA ECONOMICA, OCASION, vendo. Maturana 615. 19-A.

VENDO LAVAPLATOS, CUNA, marquetería, niño, mesas. Rosas 1022.

PESA ARMARIO MOSTRADOR Chico. Vendo Molina 466. A-17

ROMANITA DE 120 KILOS COMPRO ocasión. San Pablo 2337. 17-A

ROMANAS, CAJAS FONDOS, PRENSAS copiar, mamparas oficina, balanzas. Bandera 848-12.

PLATAFORMA, PUNCHINBALL PESADO, mazas y guantes, cómprase. Vicuña Mackenna N.o 650, casa 16.

CARBON ESPINO, COKE PIEDRA ofrece La Granadina. Avenida Matta 1460, Teléf. 113, Parque. 17-A.

VENDO ESTANTE, MOSTRADOR, peso y vidriera parada. Ecuador 3526. A-18

VENDO CUNA CON BRONCE Y silla coche, muy buen estado. Víctor Manuel 1030. 18-A

$ 80 ARNES DE CARRETELA SILLA inglesa, de hombre, y faroles, para victoria, vende: Avenida Matta 1456. 19-A

COMPRA-VENTA NEGOCIOS

EN PUEBLO DE PORVENIR VENDO biógrafo, auto de arriendo con taller de carrocería y mecánica. G. L. López. San Vicente e Tagua-Tagua. A-22

VENDO CARNICERIA, CHANCHERÍA y verdulería con clientela acreditada, con derecho al contrato, por cinco años, por enfermedad de su dueño. Verla y tratar: Avenida Matta, esquina San Francisco. 18-A

VENDO NEGOCIO ABARROTES, poco capital, por salir en viaje. Grajales esquina San Vicente. 18-A

SE VENDE UN NEGOCIO ABARROTES, poco capital por ausentarme; buena posesión con chanchería. Antofagasta 2876. 17-A.

HE COMPRADO RESTAURANT INDEPENDENCIA 1167. No respondo por cuentas pasado tres días. 17-A.

SE VENDE UN LOCAL GRANDE, frutería y carbonería. San Pablo N.o 1949. 17-A

PASTELERIA, VENDESE. ALAMEDA 2699, entre Sotomayor y Libertad. 17—A

VENDO FRUTERIA POCO CAPITAL. Maestranza 94. 17—A

VENDO POR AUSENTARME DEL país, bar-restaurant. Las Rosas 2992, frente Función. 18-A.

VENDO RESTAURANT-BAR, O dos billares. Delicias 3459. 18-A

BIOGRAFO ESPECIAL PUEBLO sin fuerza eléctrica, vendo ocasión $ 300. Gálvez 102. A-18

POR LIQUIDACION NEGOCIO VENDO vacas buenas lecheras. Bilbao 223. A—18

SE VENDE "EL MERCADO GORDO" de frutas y verduras. Independencia 914; urgente por ausentarme de ésta. A—19

VENDO BUEN BAR-RESTAURANT buena posesión. Tratar: Puente N.o 764. Librería. A-19

VENDO BAR RESTAURANT, SAN Pablo 2038, por motivo de viaje. A-21

VENDO UN NEGOCIO VARIOS, sin competencia. Santa Victoria 344. A-18

HE COMPRADO A DON FRANCISCO Aranda su negocio en Avenida San Luis, no respondo por ninguna cuenta, pasado tres días. A-16

VENDO NEGOCIO ABARROTES Poco capital enfermedad. Franklin 1499. 19-A

ALMACEN VENDO, POR TENER que ausentarme. Santa Isabel 320.

GRAN CARNICERIA Y MERCADO El Cóndor, establecido 7 años, en la mejor parte de la calle Castro. Teléfono 290, Parque. Contrato recién hecho.

COMPRO BAR, O BAR RESTAURANT, con utilidades comprobadas. Tratar, por 20 mil pesos. por carta: a Franklin 670. 20-A

VENDO LAVANDERIA. VERGARA 775. A-17

VENDO NEGOCIO ABARROTES, buena situación, arriendo barato. Mapocho 2140. A-19

ALMACEN DE ABARROTES, COMPRO. Escribir: G. P., San Francisco 1099. A-19

COMPRO O ARRIENDO PELUQUERÍA. Sama 1213. 18-A

PIANOS: ALMACEN DE PIANOS, acreditado, buena clientela vendo. San Antonio 273.

ESTABLO ACREDITADO VENDO. Bilbao 223. 18-A

VENDO NEGOCIO O SOLO ESTANTERÍA, derecho posesión. San Francisco 626.

REGALASE HOY INSTALACION completa cigarrería, pastelería, botica, en $ 540. Chacabuco 36. A-17

NEGOCIO POCO CAPITAL, CLIENTELA formada, por ausentarme de Santiago. Arturo Prat 1036. 19-A

COMPRO NEGOCIO O ACEPTO SOCIEDAD, dispongo 2500. Correo Central.—Alfani.

OCASION VENDO PELUQUERIA con mucha clientela y buena casa habitación. Mapocho 2021.

GRAN OPORTUNIDAD POR NO poder atender vendo el mejor Bar-Restaurant Estación, Manuel Montt 2886. A-17

OPORTUNIDAD: VENDO RESTAURANT pensión. Matucana 965. A-19

VENDO MUY BUEN NEGOCIO, puestos varios, por viaje urgente al campo, buena casa. Manuel Rodríguez 1010.

INDUSTRIA LUCRATIVA PRODUCTOS conocidos muchos años marca muy acreditada utilidad mensual mínima 1,000 pesos, gran cantidad de pedidos pendientes, capital 6 a 8,000 pesos, véndese por tener su dueño otro negocio. Tratar: Chiloé 1512.

VENDO GRAN ALMACEN DE abarrotes, único en la mejor parte del barrio de San Diego. Venta comprobada en $ 15,000 mensuales. Capital $ 30,000 a $ 40,000 con contrato tres años. Arriendo barato. Tratar, en Bandera 78, oficina 18.

VENDO FABRICA DE JABON Y soda. Ramírez 44. A-18

VENDO NEGOCIO POR VIAJE. Clientela 6 años. San Pablo 2452.

TENGO ORDEN DE VENDER EN $ 20,000, valor efectivo negocio que sin trabajo produce $ 50 diarios. Avenida Matta 1460. 19-A

DIVERSOS

HOJAS GILLETTE, NAVAJAS, TIJERAS, afílanse. Portal Fernández Concha. Kiosko 9 1|2. 26-O-192

DESEASE SABER DOMICILIO O dirección del señor Jorge Astete Pinto, por asuntos que le interesan. Escribir, antes del 17 del presente, a Bellavista N.o 0374. 17-A.

EL ANTIGUO DEPOSITO DE BOTELLAS y metales, Martínez de Rozas 2057, avisa a su distinguida clientela la atenderá como siempre en su nuevo local, Almirante Barroso 831. A-31

DENTISTA ALFREDO MUÑOZ LOBOS. Extracciones sin dolor; somnoformo, puentes, placas. San Diego N.o 307. Mayo 15

SE ENCERAN PISOS Y SE ASEAN casas. Morandé 810. 4-Mayo

COMPRA DE COLECCIONES DE sellos por importantes que sean. Estudio Filatélico. Agustinas 1040. A-18

SE COMPRAN LOS SELLOS CHILENOS por cientos y miles. Solicite lista de precios. Agustinas 1040. A-18

$ 148, TERNOS, SOBRETODOS FINOS, ofrece: "Cooperativo Sastrería". Agustinas 877. 19-A

ALCAYAGA HNOS. TAPICERIA general, ofrecemos buen tapicero a domicilio. Correo 3. Casilla 5002. A-22

PARTAMENTO con o 21. A-18

LADA, Bal. Gálvez 149. 18-A

A UNA PIEZA 141. A-20

OFRECESE ES to con pensión Rosas 1065.

VENDENSE ALGU estudiantes de Le 1385.

BUENAS PIEZAS ón. Maestranza 104. 18-A.

53, DOS CUADRAS arriéndase, con pen ísimas, y extensas pie lleros honorables o ma sin niños; precio conven 18-A

BUENA PENSION DE MESA familia honorable, San An 41, bajos.

A DE FAMILIA HONORABLE nda piezas, con pensión. Atien pensiones de mesa. Santa Rosa 21-A

A, CON PENSION, OFREZCO familia distinguida, barrio clas. Parque Forestal. Lasta 33. 6-Mayo

ILIA ARRIENDA PIEZA O rtamento con pensión. Recoleta A-17

ARRIENDA PIEZAS CON PEN Gálvez 140.

A FAMILIA OFRECE DOS Bue piezas pensión. Catedral 2420. A-19

ENDO PIEZA CON PENSION tísima y central. Santo Domin 150.

IENDO PIEZAS CON O SIN ión. Gay 2727. A-18

INSTRUCCION

ORITA PROFESORA NORMA hace clases particulares. Pro torias, y enseñanza a niñitos o as. Precios convenientes. Diri por cartas: O. R. E., San Ig 247. A-25

UIGRAFIA, MECANOGRAFIA, ia "Pitman". Maule 1075. 23-Abril

DEMIA "FAUSTINO ARIAS", o 268. Enseñanza piano, canto, n. Profesorado Conservatorio. menes válidos. A-17

CION MUSICAL DEL COLEGIO peo, para señoritas. Delicias Teléfono 1385. Matrícula rta para los cursos de Teoría, onía, Piano, Canto, Violín, Ar Cítara, Italiano. Historia de la ica. Profesorado del Conserva Nacional. Exámenes válidos) o especial Miércoles y Sábados, señoritas de afuera. 7-Mayo

EGIO EUROPEO PARA SEÑO Fundado el año 1901. Deli 2266. Teléfono 1388. Humani completas. Exámenes válidos. Sección Infantil y preparatorias ense niñitos. Francés o inglés atorios. Internas, medio pupi externas. Música con exámenes dos. Profesora del Conservato Nacional. Pídase prospectos. 7-Mayo

EO SANTIAGO, GALVEZ 139, ono 704. Humanidades comple preparatorias, Kindergarten. Ex s, medios pupilos, internos. Ma la abierta. Inglés obligatorio e kindergarten. Visítese estable ento, solicítese prospecto. Sec especial, señoritas. 6-M.

TITUTO TECNICO COMERCIAL hile.— Gálvez 139. Teléfono 704. tabilidades, idiomas, ramos téc s. Cursos mixtos diurnos, ves nos, nocturnos. Matrícula abier ariamente. Clases funcionando. se prospecto. 6-M.

TADOR, PREPARA EN UN profesor Villarroel. Delicias 26-A

TIGUO LICEO PEDAGOGICO DE profesores de Estado, fundado 899, San Diego 114, local moder higiénico. Kindergarten, pre torias, humanidades, externos, o-pupilos, internos. Matrícula rta. A—21

TITUTO MODERNO, COMPA 1371. Kindergarten, preparato humanidades. Matrícula abier A—17

RSOS GRATUITOS Y ESPECIA pagados. Contabilidad e inglés. ulo Mercantil de Santiago. San ncisco 982. A-19

TITUTO SAN MARTIN.— SAN tín 64. Teléfono Inglés 213. In os, medio-pupilos, externos, hu idades, preparatorias, kindergar Profesores de Estado. Exá es válidos en el establecimien Profesorado, señores: Ernesto o Aguirre, Agustín Rivera L., é. Alfro Aceval, Esteban Mora, Cuadra Gormaz, Filidor Herrera a, M. Fuentes, R. Barrio, rzún, etc. Pídanse prospectos. rícula abierta. Clases funcio do. A—21

LES! CURSO MIXTO INGLES res meses. Días Martes y Vier a las 6.15 P. M. Empieza Abril Valor, $ 20 mensual. Enseñan esmerada. Pronunciación perfec Matrícula abierta. Profesor Ion nse. Claras 46. 17-A.

MENSUALES ENSEÑANZA rá escritura, máquina. Ricardo a Cruz 757. 18-A

FESOR DE INGLES, ALEMAN, cés, honorable y competente, se ce a familias. Santo Domingo

O PROFESORA CONSERVATO enseña piano. Maestranza 849. A-18

FESORA TITULADA DA CLA piano y teoría. Exámenes váli San Francisco 211, casita F. 19-A.

EVO TEXTO DE MUSICA. — to aparecerá el "Libro de los bases" y su "Cuaderno de ta ", correspondiente de la obra uela Práctica de la Música", del fesor señor Julio Z. Guerra. Ha oficialmente adoptada como o de enseñanza y se usará en los os preparatorios del Conserva Nacional de Música.

ORITAS: COMERCIO, HUMA des, enseñanza por profesoras de ado. Contabilidad, comercial, agrí bancaria, aritmética comercial, tellano, redacción mercantil, fran inglés, taquigrafía, escritura quina, legislación comercial, cali moral, enseñanza por $ 34.50: 30, 20, 15 pesos mensuales. Ins o Mercantil. Estado 239.

OFESORA MUY PRACTICA, Pre atorias, humanidades idiomas, y ación final señoritas, ofrécese. uñán 121. A-18

JUDICIALES

MATE VOLUNTARIO. — EL 7 Mayo próximo, a la 1 y media P. se rematará la propiedad San lo 3244. Renta mensual: $ 500. imum: $ 30,000. Antecedentes: Juzgado Civil o estudio del abo o Ramón Villalón Castillo. Mo dé 466, oficina 5. 18-A.

REMATE. — EL 11 DE ABRIL próximo, a las 3 de la tarde, ante el señor Juez del Primer Juzgado Civil de esta capital, tendrá lugar el remate de la propiedad ubicada en la Comuna de Maipú, pueblo de Lo Espejo, Avenida Balmaceda, esquina de León de la Barra, perteneciente a don Ismael Tapia Muñoz y embargada en la ejecución que se le sigue ante el Juzgado indicado por cobro ejecutivo de pesos. Mínimum: $ 12 mil 730. Bases y antecedentes en la secretaría del Juzgado indicado, expediente N.o 1183.—M. J. Lira, secretario. 24-A

CESION DE BIENES DE DON PEDRO Basaure.— Por auto del Cuarto Juzgado Civil de Santiago de 9 de Marzo último, declaróse en concurso voluntario a don Pedro Basaure, calle Copiapó 342; nombróse síndico provisional a don Bernardo Lira M. y reservóse el Juzgado fijar la fecha de la cesación de pagos. Por decreto de catorce del presente, señalóse el diecisiete de Mayo entrante, a las tres P. M., para la primera junta de acreedores.— José Alfonso, secretario. 20-A.

NOTIFICACION. — DON FRANCISCO Espinosa se ha presentado ante el 4.o Juzgado Civil de esta ciudad y expuso que es dueño de unos derechos de la Comunidad Rojas la "Chacarilla" en la subdelegación 22.a rural de este departamento ubicada en Asiento Viejo, siendo también comuneros los señores Juan Francisco Rojas, Tomás Aguilar, Agustín Aguilera y Eusebio Rojas y señoras Pabla Rojas, Albina Rojas, Margarita Baiza, Mercedes Rojas y Adelisa Rojas, pidiendo se cite a comparendo para nombrar un liquidador y a todos los que crean con derecho a ella y se resuelva con los que asistan a comparendo. El señor Juez decretó con fecha 28 de Marzo último que en vista de lo prescrito en el artículo 57 del Código de Procedimiento Civil, se decreta que ha lugar a la notificación solicitada en el otrosí de fs. 2. Debiendo hacerse las notificaciones en los diarios "La Nación", "Las Ultimas Noticias" y una vez en el "Diario Oficial". A petición del mismo señor Espinosa, de fs. 5 en que pido se fije nueva fecha para el comparendo, el señor Juez decretó como se pide y se señala el comparendo para el día 20 del presente, a las 3 P. M.—José Alfonso. 20-A

APERTURA DE SUCESION.— SE encuentra abierta la sucesión de don Federico Reich, ante el compromisario don Manuel Gaete Fagalde, Huérfanos N.o 1242.—Santiago, 25 de Marzo de 1923. 25-Abril

REMATE.— EL 11 DE MAYO A las 3 P. M., ante el juez letrado del Primer Juzgado Civil, se rematará la propiedad N.o 1160 de la calle de Eleuterio Ramírez. Mínimum: treinta mil pesos. Bases en expediente autorización para vender. Menores Castro.— M. J. Lira, secretario. A-16

ECONOMIA DOMESTICA.— EL SAbado 21 del presente empezarán las clases particulares de cocina en la Escuela Profesional N.o 1. $ 10 mensuales.

CONCURSO CORNELIO 2.o ARAvena.—En escrito del síndico en que rinde una cuenta parcial, se ha proveído lo siguiente: Santiago, once de Abril de mil novecientos veintitrés. Póngase la cuenta que precede en conocimiento del concursado y de los acreedores y téngase por aprobada si no fuere objetada en el plazo legal.—Humberto Trucco. —M. J. Lira, secretario.

LIBROS Y ESTAMPILLAS

COMPRA DE COLECCIONES DE sellos por importantes que sean Estudio Filatélico, Agustinas 1040. A-19

SE COMPRAN LOS SELLOS CHIlenos por cientos y miles. Solicite lista de precios. Agustinas 1040. A-19

COLECCION "LOS TIEMPOS" VENdo, completa. Maipú 710. A—18

VENDO FARMACIA OF FARMAcología, por Juan B. Miranda, en $ 60, nueva. Verla: Franklin número 1495.

OCUPACIONES NECESITAN

SEÑORITA OFRECESE PARA CAjera, buenas recomendaciones. Serrano 484. 17-A

SE OFRECE UNA SEÑORITA PARA cualquier ocupación decente de 7 y media a 12. Dirigirse a E. G. Victoria 472. A-17

OFREZCOME EMPLEADA OFICINA o cigarrería. Dirigirse: A. A. Vicuña Mackenna 58. A-18

JOVEN DESEA OCUPACION DEcente. Dirigirse: Correo N.o 2.— A. P.

SE OFRECE JOVEN COMO VENdedor o cobrador. Dirigirse. O. E. S. Correo 13.

SE OFRECE JOVEN PARA CUALquier trabajo oficina. Dirigirse: E. M. J., Correo 13.

MOLINERO COMPETENTE CILINdro y piedras, ofrécese, prefiero campo. Federico Scott 34.— G. P.

EXCELENTE JOVEN DEL SUR ofrécese para hotel a club. D. Palma. Maruri 570.

JOVEN CONOCIMIENTOS CONTAbilidad, dactilografía, práctica comercial, muy buenos informes ofrécese a oficina. J. D. S. Correo Central.

JOVEN QUE HA TERMINADO Sus estudios de leyes, con buenas referencias se ofrece para cobranzas, comisiones, etc. Además dispone las mañanas de 8 a 12. — P. S. Casilla 81 D.

JOVEN: HONORABLE, 18 AÑOS, sin pretensiones con muy buenas recomendaciones desea colocación, la que fuera. Dirigirse por escrito a E. E. E. Nueva Andrés Bello 737.

CHAUFFEUR BUENOS CERTIFIcados y competencia ofrécese. Calle Sazié N.o 1738. C. E. M.

BUEN TENEDOR LIBROS, MUY competentísimo y bien recomendado, necesita trabajos sueltos. Avisar: casilla 1811.

SE OFRECE JOVEN PARA CUALquiera ocupación. Correo 6. R. A. M.

SE OFRECE SEÑORITA PARA Trabajos de oficina. Escribe a máquina. T. U. N. Correo 8.

ENFERMERA MASAJISTA, SE ofrece para casas particulares. Av. Ricardo Cumming 547.

COBRADOR RINDIENDO FIANZA dinero ofrece servicio. Casilla 81 D. Castro.

JOVEN HONORABLE CASADO Sin vicios, buena letra, redacción, como secretario. Informes L. E. J. S. Correo 8.

MATRIMONIO JOVEN, ELLA PARA sombreros, él como secretario o cobrador. Mary V. Correo 9.

LICORISTA ITALIANO VEINTE años, práctica se ofrece para fabricar licores finos, como empleado o socio industrial. Chacabuco 14.

EXTRANJERO, BUENAS RECOmendaciones, aptitudes, desea abrirse campo cualquier ramo, ofrécese. E. B. Correo Central.

SE OFRECE UNA SEÑORITA PARA cualquier ocupación decente, de 7 y media a 12. Dirigirse a E. G., Victoriano 472. 15-A.

ME OFREZCO PARA COCINA ESpañola y ayudanta. Castro 472.— L. G.

PROFESORA OFRECESE PARA campo o Santiago, humanidades, piano, nacional francés e inglés, recomendada. Sama 1761.

SEÑORITA BUENAS REFERENcias, activa, necesita ocupación honorífica, aunque sea poco sueldo.— Correo 4.—H. H.

OFRECESE MATRIMONIO chauffeurs y cocinera; buenas recomendaciones. a Abril 525.

CHAUFFEUR, CON BUENOS INformes, muy competente ofrécese. Sazié N.o 1738.—E. M.

JOVEN DESEA OCUPACION DEcente. Dirigirse Correo N.o 2.—A. P.

ME OFREZCO PARA COCINA ESpañola y ayudanta. Castro 472.— L. G.

MATRIMONIO OFRECESE PARA quinta, él cuidador, ella lavera. Chacabuco 64.

QUIMICO SE OFRECE PARA LAboratorio o industria.—A. C. Casilla 1294.

MATRIMONIO SIN FAMILIA SE ofrece como administrador, llavero o mayordomo de fundo, para aquí o fuera de Santiago, con buenos informes. Dirección: calle Errázuriz 82.—L. E.

JOVEN CONOCIMIENTOS CONTAbilidad, escritura máquina, práctica comercial—J. D. S. Correo Central.

ME OFREZCO TRABAJAR DE NOche; excelentes recomendaciones. Correo Central.—J. T. S.

INSTITUTRIZ, ENSEÑAR NIñitos, principios preparatoria, piano, ofrécese, aquí o campo. Recomendaciones.—S. F. Correo 5.

OFRECESE JOVEN FIANZA efectiva o hipotecaria. Peritaje comercial; arquitectura, y contabilidad; aquí o provincias por carta. Sama 1733.

SEÑORITA OFRECESE PARA CAjera. Buenas recomendaciones. Serrano 484.

MATRIMONIO JOVEN OFREZCOnos, de mozo o portero; ella piezas, comedor, niños. San Ignacio N.o 419.

SEÑORITA BUENA PRESENCIA ofrécese cigarrería, ocupación análoga.—J. U. Magdalena Vicuña 81

NIÑA DECENTE OFRECESE PARA cualquier ocupación, aquí o fuera de Santiago. Dirigirse: Correo Central. —A. H. S.

COLABORADOR O VENDEDOR ofrécese persona séria y activa, con muy buena fianza hipotecaria.—M. S. Correo Central.

CONTADOR AGRICOLA SE OFREce.—A. D. San Pablo 1440.

PERSONA RESPETABLE, CON fianza, se ofrece como cobrador de arriendos o casas comerciales. Dirigirse: T. U. B. Sazié 1954. Casa 9.

SE OFRECE UN MATRIMONIO como llavero o mayordomo, aquí o fuera de Santiago. Mercedes 380; pieza 30.

EMPLEADO SABE CONTABILIdad ofrécese cualquier ocupación, día o noche. Dirigirse: H. M. San Pablo 2033.

SE OFRECE ADMINISTRADOR DE campo, catorce años práctica; buenos informes. Eyzaguirre 1282.

MATRIMONIO SE OFRECE, EMpleada pieza y mozo. San Ignacio 410.

MOZO PARA EL ASEO SE OFRECE con buenas recomendaciones. Dirigirse: Avenida Irarrázaval 1031.

SE OFRECE TOCADOR DE PIAno y tocadora muy formal para casa negocio; aquí o fuera de Santiago. Tratar: 10 de Julio 1434.

SEÑORITA PRACTICA CONTABIlidad ofrécese para casa comercial. —Orellana. Gorbea 2554.

OCUPACIONES (Ofrecen)

TIPOGRAFO ENTENDIDO EN Remiendos necesita. Imprenta Santiago.

CAJISTA OBRA, TRABAJO FIRme. Huemul 1011.

PRENSISTA CUMPLIDOR, COMPEtente necesito urgente. Buen semanal. San Pablo 3545. A-17

NECESITO SIRVIENTA PARA TOdo servicio. Merced 632. 18-A.

HOJALATEROS DE BANCO NECEsito. San Pablo 1359. A-17

EN LA FABRICA DE CARTUCHOS se necesitan soldados de infantería, con buena licencia del año 1921 y 1922. 17-A.

NECESITO MAESTROS INSTALAdores electricistas. Delicias 2472. 19-A.

NECESITO MAESTRO PRACTICO en sommiers, ojalá con clientela para interesarlo. Chacabuco 14 A. 17-A.

ZAPATEROS PARA BLACK Y EStaquillado necesito. Pago bien. Carmen 853. 17-A.

ZAPATEROS PARA ESTAQUILLAdo necesito de hombre, señora y niño. Chiloé 1448. A-17

HUINCHERO TAPICERO, QUE SEpa bien recortar necesitase. Matucana 577. A-16

ENLUCIDORES Y CARPINTEROS para colocar puertas, necesito. Nataniel 571. 17-A

MARROQUINEROS MAESTROS necesito, pago bien. Maletería París. Pasaje Matte 30. 17-A

TALLADORES Y MUEBLISTAS buenos encontrarán trabajo con buenos jornales en San Francisco 324. 17—A

MARQUETERO NECESITO PARA muebles. Maestranza 750. 17—A

ALBAÑIL Y CARPINTERO, COMpetentes, necesita Jardín Primavera. Avenida Macul, 3.a cuadra. Ñuñoa. 17-A

ZAPATEROS NECESITO BLACK Y estaquillado. Cochrane 645. 17-A

NECESITO LAVANDERAS Y aplanchadoras doblez. Gálvez 37. Lavandería. 7-A

PELUQUERO NECESITO, TRABAjo permanente. Independencia 1101. 17-A

SE NECESITAN OFICIALES MEcánicos competentes y pulidor para taller de niquelado. Arturo Prat 1340. 17-A.

NECESITA EMPLEADO COMPEtante en el ramo La Sastrería y Camisería "El Cóndor". San Pablo 3201. 17-A

NECESITO ZAPATEROS PAGO $ 15 y 16 pesos. San Pablo N.o 1247 17-A

ZAPATERO COMPOSTURERO Y aprendiz adelantado, necesito. Riquelme 857. 17-A

CARPINTEROS NECESITO. DOY trato y buen jornal. Merced 312. 17-A

NECESITO TEJEDOR. GARCIA Reyes 850. 17-A

CERRAJEROS NECESITANSE: Cumming 861. 18-A

MOLINERO COMPETENTE, CIlindro, piedras, ofrécese; prefiere campo. Federico Scott 34.—G. P. 17-A

NECESITO UN BUEN MAESTRO chocosero. Castro 432. 17-A

APRENDICES PANADEROS QUE sepan algo necesito. Castro 432. 17-A

ZAPATEROS A BLACK NECESItanse fábrica de alpargatas. 10 de Julio 248. 17-A

CORTADOR NECESITO. FABRICA Calzado. Irarrázaval 707. 17-A

CORREDORES PRACTICOS PARA ampliaciones de retratos. 20 por ciento comisión necesito. Casilla 4628. 19-A.

ALBAÑIL, CARPINTERO, COLOcador baldosas, necesito. Dirigirse: de 8 a 9 y de 12 a 1 1/2. Ejército 467.

NECESITO TOCADOR O TOCADOra de planos que cante. Tratar: 10 de Julio N.o 242. A-19

NECESITO GASFITER HOJALAtero y aprendiz. Ricardo S. Cruz 737. A-18

NECESITO CARPINTEROS. CARmen 139.

NECESITO ZAPATERO PLANTIllero. Castro 387. A—19

CARPINTEROS SE NECESITAN EN Santo Domingo 863.

PERMUTO EMPLEO FISCAL, 280 pesos. Aduana Valparaíso, con uno de Santiago. Vergara 457. A-17

ALBAÑILES NECESITO. DELICIAS 2167.

NECESITO OFICIALES VESTOneros, ayudantas y aprendices. Fariña 578. A18

JOVEN PARA ATENDER PIEZAS en pensión extranjera. San Francisco 210.

SE NECESITA SIRVIENTE DE mano. Independencia 1387. Quinta "Boheme".

BUENOS OFICIALES CERRAJEros necesito. Recoleta 1298.

CHAUFFEUR INGLES, ALEMAN O japonés con buenas recomendaciones se necesita en Alameda 2037. A-18

LUISQUINCEROS COCEDORES necesito. A. Prat 103.

CARRETELEROS NECESITO PAra bodega frutos del país. Brasil 776.

VENDEDORES DE VINO NECESIto. Buenas condiciones. Bascuñán 663. A-19

COBRADOR AGENTE NECESITAmos, doscientos pesos, 10 o|o. Altos Baños Santo Domingo.

EMPLEADO COMPETENTE SECción venta necesita "La Cruz Banca". Independencia 365

SIRVIENTE NECESITASE, MOLIna 546. 19-A

REPARTIDORES DE PAN CON muy buenos informes necesito. Manuel Rodríguez 966. 19-A

MAYORDOMO PARA PANADERIA muy competente en la calle con muy buenos informes necesito. Manuel Rodríguez 966. 19-A

NECESITO HORNERO PARA FUNdición fierro y dos oficiales cerrajeros. Bulnes 216.

MUEBLISTAS Y OFICIALES COMpetentes necesito. Merced 571. Casa Turull. 19-A

CARPINTERO NECESITO, CASTRO 283.

CARPINTERO DE BANCO, NECEsito. Agustinas 1778. A-17

CERRAJEROS COMPETENTES, necesito. Irarrázaval frente calle Septiembre, Ñuñoa. A-18

NECESITO JARDINERO Y SIRvienta de mano. Tratar: de 1 a 2, Cisterna esquina Avenida Ossa. A-19

MAESTROS ALBAÑILES DE LAdrillo y entablicadores, necesito. Esperanza 257. A-17

PERSONA COMPETENTE TRABAjos verduras, jardín, necesito. Prefiero matrimonio sin familia. Tratar: Calle Román Díaz, quinta al fondo de la calle (carros Ñuñoa). A-17

SE NECESITA EN CASA COMERcial un niño para mozo. Delicias 1798. A-18

MAESTRO Y OFICIAL TAPICERO necesito en Gay 2125, casa C. A-18

MUEBLISTAS Y OFICIALES ADElantados, necesita. Rosas 1657.

JOVEN, SEPA DESPOSTAR Y ASErrar, ayude al mostrador, necesito. Carnicería. San Pablo 1619.

MUEBLISTAS COMPETENTES NEcesito. Gálvez 102. 18-A.

MAESTROS ESTAQUILLADORES, necesitamos 50; pagamos los mejores precios. Andrés Bello 945.

NECESITO CARPINTEROS PARA entablados y colocar puertas. Coquimbo 1470. 17-A

NECESITO CARPINTEROS PARA establo. Arturo Prat 2172. 17-A

JOVEN COMPETENTE EN ABArrotes, venta detalle y por mayor necesito: exígense buenas referencias. Dirigirse acompañando copia. Casilla 3345.

PELUQUERO NECESITO. IRARRAzaval 316.

NECESITO JOVEN ESPAÑOL PAra almacén con buenas recomendaciones. San Francisco 367. 18-A

PELUQUERO CON HERRAMIENtas necesito. Doy garantía. Chiloé esquina Concepción.

TRABAJADOR PARA EMPAQUEtar necesita Fábrica de Licores. Coquimbo 729.

NECESITO HOJALATERO COMPEtente; pago buen sueldo, trabajo a trato. Almirante Barroso N.o 432. 17-A.

NECESITO PINTORES TRATO. — Agustinas 1554. 17-A.

NECESITO CARPINTEROS DE bordo, enmaderación. 10 de Julio 318. 18-A

NECESITO GASFITER SEPA arreglar cocinas. San Diego 106.

CARPINTERO NECESITO PARA hacer galpones. San Diego 106.

RESPUESTAS A NUESTROS LECTORES

LAS PERSONAS CUYAS CONSULTAS NO APAREZCAN RESUELTAS EN EL DIARIO, SERAN ATENDIDAS PERSONALMENTE POR EL REDACTOR DE LA SECCION, LOS DIAS LUNES, MIERCOLES Y VIERNES, DE 5 A 5 1|2 DE LA TARDE.

MATRIMONIO DE MENORES

Pedro. — Santiago.—Tengo un hijo menor de edad que, sin mi conocimiento, ni el de su madre, ha contraído matrimonio, y yo deseo ahora anular ese matrimonio. ¿podría hacerse dentro de lo que disponen nuestras leyes?

—No, señor. El matrimonio de los menores celebrado sin el consentimiento de la persona que debía prestarlo, es perfectamente válido.

Sí o podría usted solicitar la nulidad, invocando una o más de las causales señaladas en el párrafo 2.o de la ley de matrimonio civil, de 10 de Enero de 1884.

IMITACION OLEO

Moreno.— Santiago.— He visto algunas oleografías traídas recientemente de Europa, que tienen el aspecto de un verdadero cuadro al óleo. Muy agradecido le quedaré a usted si tiene a bien explicarme cuál es el procedimiento utilizado en su fabricación.

—Para dar a una oleografía corriente el aspecto de óleo, es preciso cubrirla con un barniz preparado, exponiendo al sol durante un mes, la mezcla siguiente, que debe agitarse cada día:

	Gramos
Esencia de trementina	90
Vidrio en polvo	12
Almácigo en polvo	25

Después se le añaden 50 gramos de trementina de Venecia. Se expone al sol algunos días más y se filtra.

PULSACIONES E INSPIRACIONES

Abello.— Santiago.— ¿Cuál es el número de pulsaciones e inspiraciones de una persona adulta, por minuto?

—Varían con la temperatura.

He aquí las equivalencias:

Temperatura	Equivalencias
36.8	70
37.5	80
38.1	90
39	110
40	140

Temperatura	Inspiraciones
36.8	15
37.5	20
38.1	25
39	30
40	40

CONTRA EL ROMADIZO

Rolor.— Santiago.— Ruego a usted se sirva proporcionarme, por medio de su sección, un procedimiento eficaz para la curación del romadizo.

—Según el doctor Weitlaner, de Insbruck, se obtienen excelentes resultados terapéuticos contra el coriza agudo, empleando una mezcla de:

Silicato de sosa, 30 gramos.
Polvos de Dover, 5 gramos.
Esencia de menta, 1 gota.

Se mezcla íntimamente y se divide en 30 papelillos, los cuales se administran diluídos en un cuarto de vaso de agua cada uno. Ya desde el primer papelillo se nota un alivio, pero como el efecto obtenido es pasajero, conviene repetir la dosis cada 3 horas.

CAMBIO DE NOMBRE

Filterrenst.— Valparaíso. — Mis padres no fueron casados y soy en consecuencia de aquellos hijos que el Código denomina "ilegítimos". Al inscribirme, sin embargo, ambos y de común acuerdo, pidieron que se me consignase con su nombre (estas frases están estampadas en el registro).

Cuando tenía yo un año, mi pobre madre murió, según dicen, de pasar, y mi padre contrajo matrimonio algún tiempo después con otra persona.

Me dejaron al lado del nuevo matrimonio, hasta que cumplí 7 años de edad, fecha en que fuí llevado a casa de la que llamaría mi abuelita paterna, en donde hice mis primeros estudios.

Antes de los 12 años, me dí cuenta cabal del oscuro porvenir que me esperaba y desde aquel entonces, hasta hoy, que tengo 28 años he luchado en forma denodada por la vida, contra las intrigas y envidia de los de mi propia sangre paterna; en lo posible me he instruído y educado hasta poder desempeñar con relativa facilidad y acierto muy buenos puestos. Me casé hace seis años y soy (con todo) muy feliz con mi mujer, cuatro hijos hombres y una última mujer. Pero señor... esta felicidad se eclipsa cada vez que recuerdo de que aquellos que mencionaría como parientes, me han dicho que no debiera cargar con un apellido que no me pertenece y que no tengo tampoco el menor interés por llevar.

Ahora bien, con estos antecedentes, me permito preguntar a usted:

1.o Legalmente hablando ¿tengo derecho para llevar el apellido de mi padre?

2.o ¿Puedo, como son mis deseos, cambiar de apellido?

—1.o Sí.

2.o El simple cambio de nombre, sin la intervención de otras circunstancias dolosas, no es delito en nuestra legislación.

Así el artículo 215 del Código Penal castiga con reclusión menor en su grado mínimum (encierro en presidio de 61 a 540 días), al que usurpare el nombre de otro, sin perjuicio de la pena que pudiera corresponderle a consecuencia del daño que en su fama o interés ocasionare a la persona cuyo nombre ha usurpado; el 468 castiga también con presidio o relegación menores en sus grados mínimo o máximo, al que usando de nombre fingido, defraudare a otro; pero no hay disposición alguna que pene el simple cambio de nombre, cometido sin la intención de defraudar o sustituirse a nadie.

ZENON.

SOMBREREROS, BUENOS OFICIAles preciso; pago muy bien; trabajo todo el año. Bandera 137.

BARNIZADORES, OFICIALES ADElantados necesítanse en calle Antofagasta 2130, (trabajo permanente. 18-A.

REPARTIDOR CARNICERIA, NEcesito. Castro 791.

EMPLEADO DE BOTICA, NECESItase. Ahumada 248. 18-A.

NECESITASE TRABAJADOR AL día recomendado, entienda albañil.— Alameda 2749.

SE NECESITA UN MAESTRO dulcero y pastelero. Andes 3399.

CARPINTEROS NECESITO. DIEZ de Julio 352.

NECESITO MUEBLISTA SEPA barnizar. Huérfanos 2494.

PROPAGANDISTAS PARA OBRAS literarias se precisan. Sueldo y comisión. Prat 157.

NECESITO 5 CARPINTEROS, LIRA 63. 18-A.

APRENDIZ CON PRACTICA, QUE haya estado en botica, necesita Botica Petrizzio. Estado 93. 18-A.

NECESITO CARPINTEROS, AV. Portales 3136. A-18

EMPLEADOS COMPETENTES PAra la venta necesita. Botería "La República", Delicias 3089. A-17

MAESTROS Y OFICIALES MUEblistas necesita la mueblería España 377. A-17

SOMBRERERO COMPETENTE, Necesito. Chacabuco 9. A-18 A-18

NECESITO ZAPATEROS BLACK, Luis XV, y armadores Black de señora. Molina 15. A-18

NECESITO CARPINTEROS Y BARnizadores. Delicias 1737. A-17

CARPINTEROS, ENTABLADORES, encieladores, trabajo a trato, Moneda 2454. A-17

MAJADORES NECESITA. GENEral Velásquez 27. A-18

CARPINTEROS COMPETENTES EN trabajos de puertas necesito. Erasmo Escala 2867. A-17

VENDEDORES PRACTICOS VENTA semanal necesítase. Santa Rosa 1330.

MECANICO COMPETENTE EN MÁquinas de coser, necesita la Fábrica de camisas Sportsman. Carmen 667. 19-A

NECESITO MAESTRO HERRERO. Cumming 1031. 19-A

NECESITO MAESTRO HERRADOR

NECESITO VENDEDORES PARA artículo de fácil venta. Muy buena comisión. Libertad 241.

CARPINTEROS ENTABLADORES de piso y raspadores necesito. Alameda 1011.

NECESITO OFICIAL GASFITER. Bandera 552.

CARRETELERO REPARTIDOR Entendido en manejo de carretelas, con buenas recomendaciones, necesita Mercería Santiago. Ahumada 368. 17-A

NECESITO GASFITER Y HOJALAteros y oficiales adelantados. Nataniel 221.

JOVEN QUE SEPA HACER CAJOnes, necesitamos. Nueva Valdés 925. A-17

25 ZAPATEROS PARA ESTAQUIllado, necesita Agustín Capello. Arturo Prat 1392. A-19

MUEBLISTA COMPETENTE, NEcesito. Arturo Prat 1128. A-19

CARRETELERO PARA REPARTO liviano, necesito, que sepa leer. Santa Rosa 1601. A-17

NECESITO AYUDANTE EN SOMbreros. Recoleta 233. A-17

TALABARTERO NECESITO, OBRA blanca; cosedor obra negra. Brasil 29-A. A-17

HERRERO NECESITA FUNDICION Francesa. 310 Matías Ovalle.

CARRETELERO CON BUENAS REcomendaciones necesita. Fratelli Castagneto, Alameda, esquina San Martín.

NECESITO PINTOR. SALVADOR 1320.

NECESITO BARNIZADOR. Echeverría 935.

NECESITO VENDEDORES. COBRAdores semanal. Delicias 518. 18-A.

ALBAÑILES, NECESITO. RIQUELme 236.

CARPINTERO NECESITO. RIquelme 236.

CARPINTERO PARA TRABAJO pequeño, necesito. San Gabriel 50. Providencia.

TRABAJADOR PARA BODEGA necesito. Vicuña Mackenna 302.

NECESITO UN ALBAÑIL ENLAdrillador. Lastra 6712. Casita 4.

OFICIALES CARPINTEROS NEcesito. Pedro Montt 2156. 19-A

NECESITO BARNIZADORES, CAStro, esquina. Grajales N.o 1717.

PELUQUERO COMPETENTE, NEcesito, "Peluquería Juventud". San Pablo 1030.

NECESITO PERSONA ENTENDIda en traer pasajeros. Estación Central; sueldo y comisión. Mapocho 1030. 17-A

NECESITO ARMADORES PARA Black de niñita. Nataniel 1358. A-17

HERRERO CERRAJERO, NECESIto. M. Rodríguez 32.

OPERARIOS VESTONEROS, NEcesita sastrería G. Ruddoff, pago tarifa de primera. Estado 138. 19-A

TORNERO COMPETENTE PARA trabajar en barraca, necesito; trabajo a trato. Huérfanos 880.

E. CACERES R. SAN ANTONIO 233, necesita operarios de obra grande. Pago $ 28 y 30; buen composturero, competente.

NECESITO MAESTRO PINTOR EN cajas de fondo. Independencia 950. 18-A

NECESITO MAESTRO CERRAJEros, que sean competentes. Independencia 950. 18-A

PINTORES NECESITO. ROSARIO 904.

NECESITO APRENDIZ ADELANtado hojalatero. Moneda 1450.

NECESITO CHAUFFEUR PARA auto Buick, con buenas referencias. Santa Isabel 341. 18-A

SEÑORITA MUY COMPETENTE para oficina, que sepa escribir a máquina, con muy buena redacción y ortografía; se exige buena presencia. San Antonio 289, a las 10 A. M.

NECESITO HOJALATERO. — BIO-Bío 799.

NECESITA PELUQUERO, BASCUñán N.o 35. A-17

ENTABICADORES, REBOCADOres competentes. Necesítanse. Cochrane 226. A-17

NECESITANSE BUENOS ARMADOres para calzado charol, señora. Maipú 1204. A-17

ZAPATERO COMPOSTURERO NEcesito. Santo Domingo 2818. A-17

CARPINTEROS NECESITO. HErrera esquina Yungay. A-17

SACADOR PUNTERAS SEPA COrrer fierro necesito. Chacabuco 852. A-18

NECESITO ALBAÑILES Y OFICIAles. Santo Domingo esquina Esperanza. A-17

HERRADOR COMPETENTE NECEsito. 10 de Julio 1355.

NECESITO PINTORES. SAN ALfonso 27.

ZAPATERO BLACK, NECESITO, hombre, señora, niñito. Libertad 435. 20-A

OFICIALES FUNDIDORES, EN bronce, necesito. Matta 445. 19-A

CARPINTERO PARA TECHAR, necesito. Madrid 1293. 18-A

OFICIALES MUEBLISTAS, COMpetentes, necesito. Porvenir 775.

SE NECESITA UN LABRADOR de tacos y cortador de suela y armadores para blacks. Fábrica Calzado. Ricardo Santa Cruz 753. 18-A

MOZO PARA DENTISTA, BUENOS informes, necesito. Libertad 666. Plaza Yungay. 17-A.

MUCHACHO MOZO, CASA PARTIcular, necesito. San Diego 1440. 18-A.

NECESITO MOZO DE COMEDOR Y buena cocinera, con recomendaciones. Agustinas 1460. 18-A

NECESITO NIÑO DE 14 a 15 años para atender pastelería. Diez de Julio 445. 17-A

SE NECESITA UN NIÑO PARA los mandados. Manuel Rodríguez 757.

MUCHACHO RECOMENDADO PAra mozo oficina necesito. Las Rosas 980. A—18

SE NECESITA UN JOVEN DE 16 A 18 años que entienda en abarrotes. Maestranza 93. A—12

MOZO PARA EL TRABAJO DE ALmacén, se necesita. Salas 273. A-18

MUCHACHO PARA TODO SERVIcio, necesita. Pasaje Balmaceda 3. A-18

NECESITO NIÑO 14-16 AÑOS PAra botica. San Ignacio 1105.

NECESITO NIÑO PARA EL ASEO de Club. Agustinas 960. A-17

NIÑO DE 12 A 14 AÑOS, PARA REparto de carne, necesito. San Pablo 1619.

NECESITO SEGUNDO MAESTRO de cocina para trabajar Gran Restaurant. Ahumada 143.

NIÑO QUE SEPA ANDAR EN BIcicleta para mandados de una fábrica, necesitamos, bien recomendado. Buen sueldo. Santa Rosa 62.

NIÑO DE 15 A 17 AÑOS, NECESITO. Libertad 652. 18-A.

NECESITO MOZO PARA CANTINA. J. Bustamante 98. 18-A

MOZO CASA PARTICULAR NECEsítase. Debe tener buenas recomendaciones. República 302.

MOZO CONOCEDOR DE LA CIUdad, necesita casa comercial. Inútil presentarse sin buenas referencias. Tratar: Huérfanos 1087, de 9 a 10 A. M. 19-A

MOZO DE COMEDOR, MUY COMpetente, necesítase. Compañía 1413. A-17

NECESITASE NIÑO HONRADO SAN Diego 281.

MOZO COMEDOR CON RECOMENdaciones. Catedral 3271. 18-A

MUCHACHO HASTA 14 AÑOS MANdados necesita. Merced 824.

MOZO FORMAL, SIN VICIOS, REcomendado, necesito, puertas adentro. Rosas 1178. 18-A

NIÑO HONRADO, DECENTITO, trece años, viva cerquita, necesito. García Reyes 435.

NECESITO UN NIÑO. ARTESAnos 721. Carnicería. 18-A

SE NECESITAN NIÑOS QUE SEpan coser a máquina y aprendices. San Francisco 213. 18-A

MOZO NECESITA BOTICA PETRIzzio. Estado 93. 18-A.

NECESITO MUCHACHO APRENdiz hojalatero. San Ignacio 1062.

MOZO DE COMEDOR RECOMENdado con cama necesítase. Avenida Manuel Montt 1750.

NECESITO AYUDANTE DE COCIna. Bandera 231.

NECESITO MOZO ASEADO SEPA servir comedor, poca familia, tenga recomendación. Tratar: de 2 a 4. Delicias 8. 18-A.

MOZO, NECESITO. SAN ALFONSO 175. A-18

MUCHACHO 15 A 17 AÑOS, NECEsito. Brasil 788. A-17

MUCHACHO 15 AÑOS, MANDAdos, necesita almacén abarrotes. San Diego 1598.

MATRIMONIO SOLO, HONORAble, adoptaría niñita de 6 a 9 años; prefiérese huérfana. Nueva Valdés 910. A-17

MATRIMONIO SERIO PARA TRAbajos quinta necesito. Av. Pedro Valdivia 231.

CAJERA SE NECESITA CON MUY buenas recomendaciones. Estado 238. 17—A

AYUDANTA SASTRE ADELANTAda, necesito. Huemul 862. 17—A

COSTURERAS COMPETENTES necesita fábrica ropa blanca. Agustinas 935. 17—A

NECESITO BUENA COSTURERA. Avenida Blanco Encalada 2017, casa central.—M. E. Gómez, Bandera 84. 17—A

NECESITO CAMISERAS, MONEDA esquina de San Martín. 17-A

CALZONCILLERAS, CAMISERAS, pacotilla recomendadas necesito. — Pinto 1174. 17-A.

APLANCHADORAS, NECESITA FAbrica camisas. Cochrane 148. 17-A.

POSTICERA Y DOBLEZ NECESIta lavandería "Cruz Roja". Compañía 1846. 38-A

APRENDIZAS ADELANTADAS EN vestones necesito. Bulnes 741. 17-A

CAMISERAS, POSTISERAS, DOBLEseras, lavanderas necesito. Agustinas 2253. 17A.

LAVANDERAS POSTICERAS, NEcesito. Alonso Ovalle 685. 17-A

LA NACION
y
LOS TIEMPOS

a fin de dar mayores facilidades al público, ha instalado una nueva Agencia de Avisos y suscriciones en

Pasaje Matte 29

Permanecerá abierta todos los días, desde las 8 de la mañana hasta las 9 de la noche.

COSTURERA ENTENDIDA NECESITO. Merced 851.

NECESITO AYUDANTA PANTALONERA. Pedregal 12 A.

DOS SEÑORITAS, TRES NIÑOS HONORABLES, educados, necesito. Morandé 436.

COSTURERAS SASTRES, ADELANTADAS en vestones necesito, vivan cerca. Santa Rosa 449. Casa 4.

COSTURERA EN VESTIDOS NECESITO. Av. Matta 322. A-18

NECESITO BUENAS COSTURERAS. 12 de Febrero 30 A. A-18

APARADORAS NECESITO. ARTURO Prat 103.

AYUDANTA PANTALONERA NECESITO. Nataniel 641. A-18

COSTURERA COMPETENTE, SEPA cortar necesitase. Huérfanos 1744.

NECESITO APRENDIZA SASTRE, Mapocho 2067. A-18

NECESITO AYUDANTAS SASTRE, Arturo 645.

APRENDIZA MODA NECESITO, Carmen 292, casa 8.

COSTURERA SASTRE Y VESTONERA, necesito. Ejército 756, casa 11.

LAVANDERIA FRANCESA, RECOLETA 348. Lavanderas aplanchadoras ropa familia. Necesita.

NECESITO AYUDANTA VESTONERA, Cóndor 650. 18-A

NECESITO COSTURERA SASTRE, obra grande. Santa Rosa 1153, casa 7.

TEJEDODRAS COMPETENTES EN tejidos punto, necesito. Dirigirse: San Diego 107. 17-A.

FABRICA DE CALZADO, BASCUÑAN 55, necesita descarnadoras y limpiadoras. 17-A.

NECESITO SEÑORITA PRACTICA en pastelería con buenas recomendaciones. San Diego 1063.

NECESITO BUENAS COSTURERAS. San Diego 380. 18-A.

COSTURERAS COMPETENTES PARA confeccionar trajecitos niños, casimir; y ayudante cortador para ropa hombres y niños, recomendados. Delicias 2869. A-18

NECESITO PIANISTA, VIOLIN. Plaza Almagro, Hotel Cervantes. A-18

LAVANDERIA FRANCESA, MOLINA 74, buenas aplanchadoras de doblez, necesita. A-18

NECESITO TEJEDORAS CHOMBAS. Unión Americana 32. A-17

NECESITO COSTURERAS. BRASIL 740, los altos. 18-A

COMPOSTURERA Y OPERARIOS necesito para trabajar en el taller. Sastrería H. López. Morandé 281. 18-A.

APLANCHADORAS MUY COMPETENTES de tintorería necesítanse; buen sueldo; urgente. $ 8 diarios. Camilo Henríquez 644. 19-A

MODISTA COMPETENTE EN TRAJE elegante, necesito. San Gabriel 50. Providencia.

COSTURERA MUY COMPETENTE en vestones necesito. Marín 47. Casa 4. 18-A

SEÑORITA PARA OCUPACION FÁCIL necesito. Sueldo, $ 50, para empezar. Tocornal 258. 20-A

COSTURERA POR DIAS, QUE entienda bien modas, necesito. Puente 760.

SEÑORITA NECESITO, QUE ESCRIBA bien rápidamente a máquina, con buenas recomendaciones. Teatinos 68. 18-A

SE NECESITA SEÑORITA BUENA presencia, para modelo, taller pintor. Escribir: Casilla 5536. A-18

APARADORAS, NECESITAMOS. Nueva Valdés 925. A-19

NECESITO SEÑORITA ENTENDIDA en la venta de calzado. Tratar: Botería Rigo, Estado 112. 18-A

LAVANDERIA "IRIS" LASTARRIA 125. Necesita, camisera, posticera y lavanderas. 18-A

NECESITO SEÑORITAS QUE DESEEN ganar buena comisión en artículo de fácil venta. Libertad 241.

NECESITA BUENAS PREPARADORAS para sombreros, también recibe ayudantes, las Rosas 1675. 18-A

NORMALISTAS, AMBOS SEXOS, necesitamos. Instituto Mercantil. Estado 239.

COSTURERAS NECESITA LA FABRICA de Camisas Sportsman. Carmen 667. 19-A

LAVANDERIA LA REPUBLICA NECESITA planchadora doblez. Esperanza 26. A-17

APARADORA PARA TALLER NECESITO. Lira 201. A-17

NECESITO COSTURERA SEPA cortar. Delicias 1385. 18-A

SEÑORITA BUENA PRESENCIA para atender cigarrería, necesito. Presentarse con buenas recomendaciones. San Pablo 1055. 17-A

PLANCHADORAS NECESITO, DELICIAS 2921. Hotel. A-17

POLLERISTAS, PALETOCERAS Y ayudantes, necesítanse. Competentes. San Pablo 2942. A-18

NECESITO AYUDANTA VESTONERA. Delicias 773, oficina 8. 18-A.

NECESITO COSTURERA COMPETENTE en ropa de niños. Villavicencio 315. 18-A.

SASTRERIA SOLE. MERCED 720. Faltan vestoneras y ayudantas.

LAVANDERAS, $ 2.50 Y POSTICERAS, necesitamos. Lavandería Río Janeiro. Merced 475.

MODISTA COMPETENTE, NECESITO. Echaurren 162. 18-A.

BUENAS BORDADORAS NECESITA. Avenida España 246.

LAVANDERA PARA ROPA DE LANA, necesitamos una bien recomendada. Buen sueldo. Santa Rosa 62.

NECESITO UNA SIRVIENTA. RIO Janeiro 417. 17-A

EMPLEADA FORMAL, URGENTE. San Pablo 2165. 17-A

SIRVIENTA PARA AYUDAR QUEHACEROS casa, necesito. San Francisco 234. 17-A

NECESITO EMPLEADA PARA TODO servicio, con recomendaciones. — Avenida Las Quintas 88. A-17

NECESITO NIÑAS SEPAN EL CARTONAJE. San Isidro 137. 17-A.

NECESITO NIÑAS; PREFIERO que hayan trabajado en maquinaria; pago bien si saben trabajar. Martínez de Rozas 2648. Casa 2. 17-A

NIÑA PARA LAS PIEZAS, NECESITO. Delicias 1385. 17-A.

EMPLEADA PARA COMEDORES; buen sueldo, poca familia, necesito. Huérfanos 1598. 17-A

EMPLEADA SEPA ALGO COCINA, necesito. Amunátegui 783. 17-A

SIRVIENTE EXTRANJERA PARA cuidar guaguas se necesita. Agustinas 1559. Tratar: de 9 a 11 A. M. 18-A

NECESITO SEÑORA PARA QUEHACERES de casa. Diez de Julio 446. 17-A

NIÑERA FORMAL, CON RECOMENDACIONES. Compañía 1432. 18-A

NIÑA REGULAR EDAD QUE SEPA cuidar guagua, con recomendaciones necesítase. Dieciocho 18. A-19

NIÑAS PARA EMPAQUETADORAS necesita fábrica de perfumería. Catedral 3152.

NIÑERA FORMAL, QUE SEPA SU oficio, necesítase. Cumming 320, esquina, Huérfanos. A-19

NIÑERA BIEN RECOMENDADA, se necesita. Bellavista 0175. 18-A

NIÑERA, SE NECESITA. LIRA 338 (altos). A-19

EMPLEADA PARA LAS PIEZAS, necesito con buenas recomendaciones. Lira 30. A-18

NECESITO EMPLEADA RECOMENDADA, para la mano. Recoleta 1127, de 1 a 5 P. M.

NIÑA DE MANO PARA MEDIO día, necesítase. Compañía 2876. F.

NIÑA PARA SERVICIO DE 2 PERSONAS, necesito; buen sueldo. San Isidro 261. 18-A

NIÑA PARA EL SERVICIO, NECESITO. Marcoleta 381.

NIÑAS OPERARIAS, NECESITASE. Agustinas 2333. A-17

EMPLEADA VENTA DETALLE bodega, necesito. San Diego 1276. A-17

NECESITO UNA SEÑORA PARA los quehaceres y un niño para mandados. Arturo Prat 1392. A-18

NIÑERA SE NECESITA. PEDRO Valdivia 2015. 18-A

SIRVIENTA TODO SERVICIO; PAGO $ 50. Camilo Henríquez 1070.

MUJER SENCILLA PARA DUEÑA de casa. Eyzaguirre 761, casa N.o 8. 19-A.

EMPLEADA PARA ATENDER SOMBRERERÍA necesito. San Pablo 3009. A-17

NECESITO NIÑA PARA TODO SERVICIO, poca familia. Independencia 260, casita J. 18-A.

MUCHACHA PARA NIÑERA, NECESITA casa extranjera. Merced 273.

SEÑORA ESPAÑOLA NECESITO para cuidar casa poca familia. San Francisco 967. 18-A.

NECESITO EMPLEADA PARA MUY poco servicio. Gálvez 1438. 19-A.

NECESITO NIÑA PARA MATRIMONIO solo. San Diego 926, casita 2. 18-A.

EMPLEADA PARA CUIDAR NIÑOS necesito. Matucana 34. A-18

EMPLEADA CABALLERO SOLO, recomendada, necesito. Sazié 2123. A-17

SE NECESITA UNA SIRVIENTA. San Alfonso 7. A-18

NECESITO NIÑAS PARA COSER a máquina. Sazié 2663. A-17

NECESITO NIÑA 14-17 AÑOS, AYUDAR quehaceres casa. Esperanza 1180.

NECESITASE COCINERA. GARCIA Reyes 61. A-18

CASA EXTRANJERA POCA FAMILIA, necesita cocinera, 50 pesos. 21 Mayo 633.

NECESITO EMPLEADA PARA LA cocina, pago buen sueldo. Echaurren 702. A-18

NECESITO COCINERA. SAN DIEGO 1623. A-17

NIÑA O MUJER DE MEDIA EDAD, que sepa cocinar algo, necesita casa extranjera. Rancagua 1148.

NECESITO MUCHAS COCINERAS, otras comedor, piezas; buenos sueldos. Morandé 833.

AYUDANTA DE COCINA JOVEN, recomendada, necesito, sueldo $ 45. Moneda 840. 18-A.

AYUDANTA COCINA, NECESITO; buen sueldo. Hotel Hispano-Americano, San Diego 142. A-18

AYUDANTE COCINA NECESITASE. Merced 827.

RESTAURANT LA SUIZA CHILENA. Chacabuco 16. Necesita ayudanta de cocina y niña para el comedor. A-19

NECESITO COCINERA, NIÑERA Y mano. San Diego 164.

BUENA COCINERA PRACTICA EN su servicio. Buen sueldo. Cumming 656.

SE NECESITA UNA COCINERA PARA casa de pensión. Romero N.o 3156. 19-A

NECESITO COCINERA FORMAL. Alonso Ovalle 1140. 17-A

MUY BUENA COCINERA CASA particular, necesito, buen sueldo. San Diego 1440. 18-A.

NIÑA SEPA ALGO COCINA, NECESITA para cerca Santiago. Alonso Ovalle 723. 17-A

BUENA COCINERA. QUE SEPA postres, recomendada, buen sueldo, se necesita. Ejército 308. 17-A

COCINERA Y NIÑA DE MANO AMBAS con recomendación para corta familia extranjera necesítase. Teatinos 809, 2.o piso. 17-A.

COCINERA MATRIMONIO SOLO precisa, que sepa bien su obligación. Cama adentro. Coquimbo 1177. 18-A

COCINERA Y NIÑERA CON RECOMENDACIONES necesítase en Prat 376. A-21

COCINERA FORMAL, BUENOS informes, sin niños, necesita familia inglesa. Sueldo, $ 60. Nueva Andrés Bello 740. A-19

COCINERA NECESITO, NIÑA PARA las mesas. Casa Pensión. Dávila 1012. A-18

COCINERA NECESITASE. DELICIAS 522. A-18

COCINERA PARA POCA FAMILIA necesito. Teatinos 554. A-18

COCINERA RECOMENDADA Y CUIDADORA de casa se necesita. Ejército 354. A-18

COCINERA, NIÑA DE PIEZA, COMEDOR necesito. Mercado Central, interior 162.

COCINERA JOVEN, ASEADAA PARA poco servicio, se necesita. Cochrane 130. A-18

COCINERA REGULAR EDAD NECESITO, buen sueldo. Teatinos 535. 18-A

COCINERA JOVEN ASEADO NECESITA. Merced 292. 18-A

COCINERA Y NIÑA PARA LA MANO, necesito. Gay 2426. A-18

COCINERA COMPETENTE, NECESITO. Hotel Hispano-Americano, San Diego 142. A-18

COCINERA CON RECOMENDACIONES, se necesita. Se paga el carro. Pedro Valdivia 508, de 1 a 3. 19-A.

COCINERA REGULAR EDAD, NECESITO; buen sueldo. Serrano 215.

COCINERAS DE MANO, NIÑERAS, necesito buenos sueldos. Bandera 339.

COCINERA Y SIRVIENTE DE MANO, necesito con buenas recomendaciones, jóvenes y sanas, poca familia. Puente 674. 18-A.

COCINERA POCA FAMILIA; SUELDO: $ 40. San Francisco 382. A-17

COCINERA SE NECESITA. — PEDRO Valdivia 2015. 18-A

COCINERA Y EMPLEADA DE LA mano necesito recomendadas, Quinta Normal (interior), dentro canchas tennis. 18-A

COCINERA, NIÑA MANO, CHIQUILLO mandados necesito. Rosas 1022, pensión.

COCINERA QUE SEPA BIEN SU oficio y niña para la mano que sepa escribir. Recomendadas. Gálvez 202.

COCINERAS, COMEDOR, PIEZAS, niñeras, mozos de comedor, necesita Agencia Empleos, San Diego 206.

COCINERAS, DE LA MANO, NECESITAMOS urgente, oficina empleos, García Reyes 28. A-17

COCINERA RECOMENDADA, NECESITO. Libertad 654.

COCINERA JOVEN, RECIMENDADA necesítase Serrano, 274. 18-A

MAQUINARIAS

A TEODORO PREISLER, HUÉRFANOS 2448, diríjase cuando necesite adquirir maquinaria. Junio 9

MAQUINA UNDERWOOD, OCASIÓN. Bandera 82. Ab.-17

COMPOSTURAS MAQUINAS ESCRIBIR. Bandera 82. Ab.-17

CAJAS REGISTRADORAS; COMPOSTURAS. Bandera 82. Ab.-17

MAQUINAS ESCRIBIR, OCASION. Bandera 82. Ab.-17

CAJAS DE FONDOS. BANDERA 82. Ab.-17

SE VENDE UNA MAQUINA SINGER de 7 cajones, y una caja de madera. San Pablo 2145, pieza 26. 19-A.

VENDO MAQUINA TEJER, GRANDE. Olivos 950. 17-A

CHANCADORA BLAKE SE VENDE. Delicias 4085. 18-A

SE VENDE MAQUINA SINGER DE pie, en buen estado. Libertad 124.

BANCO ASERRADOR, VENDO. COPIAPÓ 1085, de 8 a 10.

TORNO MECANICO, ENTREPUNTOS, 2 metros; cepillo brazo, compro. Función Francesa, 310 Matías Ovalle. Teléfono 2175.

CAJAS REGISTRADORAS DE OCASIÓN. Varios modelos. Garantía perfecto funcionamiento. Facilidades pago. Composturas. Bandera 109. 23-A.

VENDO HORNO FUNCION. SALVADOR 1920.

MAQUINA DE TEJER, GRANDE, dos porta-hilos, vendo por apuro. Verla únicas hora: 12 a 2. Nataniel 452. Casita 10. 18-A

MAQUINA SINGER, BOBINA, TRES cajones. Vendo 150 pesos. Padura 489. A-17

MATERIALES DE CONSTRUCCION

VENDO CLAVOS NUEVOS, A $ 1.20 kilo. San Pablo 2882. A-17

LAS MAS DISTINGUIDAS FAMILIAS del barrio compran en la Botica Belga. 24-M

PERFUMERIA. REMEDIOS EXTRANJEROS, recetas despachadas fuera de competencia. Botica Belga. 24-M

LA PRIMERA FARMACIA DEL barrio, ¿la conoce usted? Es la Botica Belga. 24-M

FIERROS REDONDOS, ANGULOS, té, doble té y canales, planchas N.o 26, ofrece a precios convenientes. Barraca Italia, Nataniel 469. Teléfono 271, Parque. 25-A

ECONOMICE USTED DINERO Y salud. Botica Belga, despacha bien pronto y barato. 24-M

MANUEL VILOS. ESPECIALISTA en dentaduras artificiales; trabajos rápidos, garantizados. Gálvez 133. 17-A.

COMPRO MADERAS DE OCASION. —Olmo y Fresno. 18-A

FUDRES Y CUBAS ROBLE AMERICANO y raulí, véndese. Arrate N.o 105. A-19

TEJAS VENDO POR CIENTOS Y miles. Arturo Prat 1864. A-19

SE VENDE UNA PUERTA DE PINO grande de ocasión. Mercedes 773. 18-A

VENDO TEJAS POR CIENTOS Y miles. San Antonio 180.

VENDO LADRILLO COMPOSICION de todos colores; precios sin competencia. Franklin 550. 19-A

DEMOLICION, VENDO: MADERAS, puertas, vigas, etc. San Diego 2290. 18-A

DEMOLICION, REALIZO ZINC, techo, puertas, ventanas, mamparas, puertas plancha fierro, de conventos, tablas piso, cielo; escobar, cortinas metálicas, vidrios cristales, máquina, excusados, cañones ventilación. Moneda, esquina Nueva York.

PLANCHAS PARA TECHO VENDESE. Camilo Henríquez 366. 18-A

VENDO PLANCHAS MARMOL PARA carnicería, chanchería. San Martín 1061. 18-A

LADRILLO MURALLA Y FISCAL nuevo, puesto a domicilio vendo. Av. España 358. A-17

TABLAS Y CUARTONES, VENDO. Maestranza 197.

TEJAS USADAS VENDO. PIDASE: Matucana 95. 18-A

MEDICINA

EXAMEN DE LA VISTA GRATIS, en el Almacén Optico Ahumada 284, atendido por el especialista titulado Rotter. Gran surtido de toda clase de anteojos y lentes a precios bajísimos. 1-N-1923

BOTICA BELGA, SIGUE CON SUS bajos precios atrayendo enorme concurrencia. 24-M

BOTICA BELGA, ATIENDE CON preferencia el despacho de recetas a sociedades obreras. 24-M

LOS GREMIOS DE [illegible] ENCONTRARAN atención [illegible] y económica en Botica Belga, San Diego 531. Abierta hasta las 11 de la noche. Domingo y festivos. 24-M

LA BOTICA BELGA, SAN DIEGO 531, esquina [illegible] a pesar de los altos precios [illegible] de todas las drogas y especialidades [illegible] sus precios [illegible] por ciento más bajos en el despacho de recetas. 24-M

GONORREAS, IMPOTENCIA, SIFILIS, debilidad viril, leucorreas, afecciones prostáticas, [illegible] antiguas crónicas en ambos sexos. Garantizo curación radical, rápida, procedimientos modernos infalibles. Facilidades de pago, consultas gratis diariamente, de 8 a 12 y de 2 a 7. Festivos, de 8 a 12, atiende enfermos de provincias o por correspondencia, Clínica y Laboratorio Médico del doctor [illegible] Lafertte, San Antonio 41, Casilla 4106. 21 A.

MASAJE MEDICO - ELECTRICO. Francisco [illegible], estudios en [illegible]. Especialidad enfermedades articulares: parálisis, reumatismo, neuralgias, úlceras, tumores cancerosos y el vientre. Consultas de 2 a 5. [illegible]co 827. Jun.—11

CLINICA DENTAL, DELICIAS 390. Sistema nuevo dentaduras fijas, imitando natural, recomiéndase personas fortuna. Sección gratuita pobres: pagarán material. 17-A

NERVIOSOS, NEURASTENICOS, cansancio cerebral, insomnios, impotencia, fatiga física y mental, anemia, clorisos, neuralgia, raquitismo. Gran remedio. Cerebrol. Boticas surtidas. A-18

GONORREA, AUNQUE CRONICA, orquitis, estrecheces, curan rápidamente Glóbulos Pérsicos. Boticas surtidas. A-18

BRONQUITIS, TOSES, DEBILIDAD pulmonar, asma, tónico poderoso Pectoral Scott. Boticas surtidas. A-18

ENFERMOS: CON AUTORIZACION médica, vendo Purgante Zorondo. Olivos 642. A-18

CANOSOS: NO BOTEN PLATA EN comprar tinturas desconocidas. Compren únicamente la tintura vegetal Herz, que se vende en Root 563, entre Carmen y San Isidro, y que tienen la garantía de probarla antes de comprar. Frasco: $ 5.00.

MUEBLES

COMPRAMOS MENAJES DE CASA. Atendemos a domicilio. "La Magallanes". Avenida Matta 1094. Teléfono Inglés 147. (Matadero). 30-Mayo-923

COMPRO UNA VICTROLA. CASILLERO 49 A. 17-A.

AMOBLADOS FINOS, REALIZA Y hace por catálogo Fábrica Nataniel 464. Agosto 2.

MUEBLES COMEDOR, DORMITORIO, escritorio, salón, etc., ofrecemos Precio ventajosos, facilidades pago. Fábrica: Serrano 398. Mayo 14.

COMPRO TODA CLASE DE MUEBLES y ropa usada, pago los mejores precios. Atiendo a domicilio. M. M., casilla 6035. 30-A.

RIQUISIMO ELEGANTE PIANO concierto, hermosísimas voces, vendo flamante, $ 2,200. Sotomayor 45. A19

VENDO UN PIANO, SAN ALFONSO 175. 18-A

SILLON DENTAL, FUENTE, BRACKET, etc., compro de ocasión. Gay 1960. 19-A

MAGNIFICO PIANO VENDESE, mitad costo. Siglo XX 127. 19-A

OCASION. $ 800 VENDO PIANO estudio. Jofré N.o 365. 17—A

PIANO, POR VIAJE RAPIDO, IMPOSTERGABLE, realizo buen piano, perfecto estado, $ 850. Verlo, tratar: de 10 a 12.—A. M. otra hora, es inútil. Maestranza 420. 17-A

SE VENDE UN MEDIO AMOBLADO tapizado, de ocasión. Echaurren 640. A-18

AMOBLADO PARA ESCRITORIO, $ 140; sillón balanza, estante nogal, flamante, para libros; vitrina nogal; ropero, $ 75; peinador jacarandá, $ 60; otro mármol, espejo biselado, $ 120; comedor inglés, $ 50. Eyzaguirre 541. A-17

SE VENDEN JUEGOS DORMITORIOS, salón, y varias cosas más. Un rico piano marca Sponnagel. Almirante Barroso 738.

VENDESE OFICINA AMOBLADA con derecho a llave, ocasión profesionales y comisionistas. También se puede vender por partes. Huérfanos 1235. Oficina 9, sólo de 4 a 6.30 tarde. A-18

UN JUEGO MUEBLE COMEDOR completo se vende, Moneda 875, lámpara importada. A-19

VENDO RICO PIANO ALEMAN, maquinaria bronce, 2,000; amoblado salón, 200; cortinas felpa, 60; amoblado marroquí, 280; estante libros; escritorio; aparador mármol, 80; mesa correderas; ropero espejo; peinadores; alfombrados; baños, cocina carbón, 120; paragüero. Infinidad ricos muebles caoba antiguos. Santo Domingo 2222. A-17

COMPRO MUEBLES, ANTIGUOS O modernos, piano. Pago altos precios. Casilla 3056. A-17

SE VENDEN MUY BARATO JUEGO dormitorio, juego comedor, estilo inglés, mesa corredera, redonda. Arturo Prat 1366. A-18

JUEGO APARADOR TRINCHES, vitrina, mesa redonda estilo inglés, flamante, $ 1,200; cocina, caldero cobre, $ 180. San Francisco 382.

VENDO OCASION LAMPARA CRISTAL bacarat, servicio porcelana Limoges, cristalería bacarat, muebles antiguos. Huérfanos 1886.

BARATISIMA VENDO ALFOMBRA usada y lámparas gas. San Antonio 41, bajo.

SE VENDE UNA ALFOMBRA GRANDE usada y un chaisselongue nuevo. Moneda 1037. 18-A

PIANO ALEMAN RIQUISIMO VENDO ocasión. Moneda 827.

AMOBLADO SALON, $ 180; ALFOMBRADO, central, $ 70; seis sillas tapiz felpa, 90; sofá caoba, $ 90; otro, $ 60; dos sillas, $ 30; paragüera espejo grande, $ 50; estante libros, $ 40; escritorio roble, $ 70; otro, 50; catre bronce, ancho, ancho, 160; dos marquesas, $ 60; peinador, $ 70; ropero, 45; Chacabuco 654.

VENDO BARATISIMO, PEINADOR cómoda, velador y varios. Alonso Ovalle 1261. A-18

SILLAS, MESA CORREDERAS, CATRES, alfombras, cocina gas, plancha mármol, vendo. Diez de Julio 527. 18-A

VENDDO OCASION DORMITORIO moderno, muy bueno. Manuel Rodríguez 90. 18-A.

VENDO OCASION ROPEROS, PEINADORES, cómodas, veladores, catres fierro, cunas, aparadores, trinches, mesa corredera, sillas varias clases, juego comedor, paragüeros, cochecuna. San Diego 106.

VENDO BARATISIMO AMOBLADO salón, piano estudio, espejos, alfombras, amoblado escritorio, estante libros, sillón giratorio, escritorios, máquina escribir, cortinajes, bicicletas, lámparas eléctricas, cocinas económicas. San Diego 106.

VENDO PEINADOR, MAQUINA COSER pie, paragüero, sillas comedor. Huemul 1174.

POR VIAJE VENDO VICTROLA con discos. Libertad 54, casilla 12. A-19

OPORTUNIDADES PARA FAMILIAS

TAQUIGRAFIA, MECANOGRAFIA. Academia "Pitman". Maule 1075. Ab.-17

MANIQUIES ORTEGA, NUEVOS, modelos rebajados de precio. Fábrica Rosas 1869. J-18

DUEÑAS DE CASAS: SE LLENAN toda clase de moldes de dulce de membrillos en la Fábrica. Ventas por mayor y menor. Carmen 33. 2-Mayo.

OPORTUNIDAD: IMPERMEABLES para señora. Importados, clase extra. Tarapacá 761. 17-A

SEÑORITAS: PELUCAS POSTIZAS, raya natural, precios bajos, San Diego 91. A-19

VESTIDOS LUJO, ABRIGOS, SOMBREROS, pieles, trajes teatro, vendo. Riquelme 630. A-18

TERCIOPELO, PELUCHE NEGRO y en colores y también un precioso surtido de fantasías para sombreros se vende en Moneda 822, precios sin competencia. A-21

LAMPARAS ELECTRICAS DE bronce: no compre antes de visitar esta acreditada fábrica. Broncería en general. Fundición Negri, García Reyes 335. A-17

AHORRE PLATA, ECONOMICE MÁS de 30 centavos por kilo, comprando carnes para su consumo en Huérfanos 2406, esquina Bulnes. Ternera, guisos, a $ 1.40, puchero a 1.20. Todo de 3.a, pero garantido. 19-A.

SEÑORA: NO PIERDA SU SOMBRILLA o paraguas descompuestos. La Paragüería Tupinamba: Esmeralda 871, las compone, moderniza económicamente. Además, compone muñecas.

$ 8.20 LINDO DELANTAL MANGAS señora. Nuestros precios irrisorios hablan más elocuentemente que ninguna otra propaganda. Depósito Fábrica Ropa Blanca. "Al 8 o|o". Bandera 707.

$ 3.70-3.50 CAMISAS, CALZONES, corpiños, señora rico lienzo. — Bandera 707.

$ 3.20-3.60 DELANTALES, NIÑOS brin y lienzo. Bandera 707.

$ 20. — RIQUISIMO AJUAR BAUTIZO, doble capa, organdí. — Bandera 707.

$ 12 CAPITA MOLETON, GUAGUA: $ 32 capita fina lana. Pirinero. — Bandera 707.

$ 10 DELANTAL BATA FANTASIA señora. Bandera 707.

$ 1.50 1.90 CAMISAS, CALZONES niña. Bandera 707.

$ 8.50 CAMISA NOCHE SEÑORA. Bandera 707.

$ 9.40 PEINADORES SEÑORA RICO moletón. Bandera 707.

$ 1.80 2.5 OCALZONCILLOS CAMISAS niños. Bandera 707.

$ 5 VESTIDITOS ORGANDI O MOLETÓN niña. Bandera 705.

SEÑORITAS: REALIZAMOS LANAS para tejer, en todos los colores. Precios bajísimos. Libertad 241. 18-A

POR MAYOR TENEMOS ARTICULOS enlozados, mercería. Delicias 1122.

RICHELIEU, ROPA DE CAMA, manteles, especialmente ajuares para novias, bordados en tul. Rosas 1065. 19-A.

CAPA, CUELLOS PIEL, VENDO. Diez de Julio 527.

PROPUESTAS

PROPUESTA. — LA ESCUELA MILITAR solicita propuestas para la provisión de los siguientes artículos para la alimentación de los cadetes y tropa del establecimiento en el presente año: 1,000 kilos azúcar granulada de 1.a; 700 kilos azúcar granulada de 2.a, 1,400 kilos arroz carolino; 800 kilos manteca de 1.a; 1,500 kilos café Guayaquil de 1.a; 150 kilos té; 8,000 kilos frejoles burritos; 1,000 kilos garbanzos; 600 kilos lentejas; 400 kilos trigo-mote; 470 sacos papas cazuela; 120 cargas leña eucaliptus de 2.a. Los precios deberán ser fijados en moneda corriente y por kilos y se acompañarán muestras de los artículos ofrecidos. No se tomarán en cuenta las propuestas que vengan sin ellas. Se acompañará boleta de depósito en un Banco u otra institución de crédito, a la orden de la Dirección de la Escuela Militar por el 10 o|o del total de cada propuesta. Los artículos se entenderán puestos y pesados en las bodegas de la Escuela. Los pagos se efectuarán una vez aprobados los Presupuestos Generales de la Nación. Las propuestas se abrirán el día Jueves 19 del presente, a las 10 A. M., y la Dirección de la Escuela se reserva el derecho de aceptar o rechazar parte o el total de las propuestas.—La Comisión. A-18

OBJETOS PERDIDOS

$ 100, GRATIFICARE A LA PERSONA que devuelva un abanico de pluma perteneciente a Ernestina Estay, perdido Sábado noche, de la calle de San Francisco al "Coliseo". Teatro "Coliseo Nacional". 18-A

RUEGO A LA PERSONA QUE HAYA encontrado maletín en la travesía Argomedo entre Maestranza y V. Mackenna, entregarme llavero y lentes. Argomedo 322.

A LAS 12 DE LA NOCHE MAS O menos, al chauffeur que condujo una familia de la Estación Central a Mapocho, sírvase devolver maletín olvidado conteniendo revólver del 7, dinero y llaves que sólo sirven a sus dueños. Se gratificará. Toesca 2572. A-17

PRESTAMOS DE DINERO

¡¡¡DINERO!!! AL MAS BAJO INTERÉS facilito rápidamente, en primeras, segundas hipotecas; con fianzas comerciantes industriales establecidos. Hago descuentos letras buenas firmas. Dominica 364.

$ 8,000 NECESITO PRIMERA HIPOTECA casa y sitio calle Concepción, de esquina, valor: $ 20,000. Dirigirse: Casilla 419. 18-A

DINERO LISTO PARA COLOCAR La hipoteca. Propiedad urbana. Bandera 665. Tercer piso.

ENTRARIA COMO SOCIO CON UN capital hasta ciento cincuenta mil pesos o compraría negocio establecido demostrando la solidez y porvenir del negocio. Dirigirse directamente: Casilla 518. 19-A

PROFESIONALES

ZURCIDOS INVISIBLES.— NOTABLE zurcidor japonés. Especialista, único. Especialidad en viraduras, composturas, transformaciones. Son perfectas. No confundirla con simples que plagian sus avisos para equivocar al público. San Diego 228. Teléfono Inglés 667. 30-M

ZURCIDOS INVISIBLES A MÁQUINA, en 40 minutos. Especialidad viraduras, transformaciones de trajes, abrigos. Hechuras. Sastrería Ideal. San Diego 186. 27-Abril

ADVERTENCIA AL PUBLICO. — Aproximándose temporada Invierno, caballero, no malvenda sus trajes usados. La Sastrería Claras 20, les deja flamantes virándolos; sobretodos, $ 50; ternos, $ 50. Zurcidos invisibles. Medias, trajes señoras, caballeros, composturas, reformas, limpiar vapor. Recibo para teñir toda clase ropa. Hechuras, materiales de primera, desde $ 70. Claras 20. Abril-25

ZURCIDOS JAPONESES, INVISIBLES, especialidad viraduras, ternos, sobretodos toda clase composturas, no equivocarse. Casa Amarilla, San Diego 236. 11-Dic.

CONDOR 1158, CASA ANTIGUA, única especialista zurcidos invisibles, jersey, sedas, viraduras, hechuras, transformaciones, garantidas. Mayo 5

ANA VILLAVICENCIO, MATRONA, trasladó su consultorio, provisionalmente a Copiapó 843. 17-A.

DENTISTA. PLANCHAS PARA masticación perfecta, desde 50 pesos; puentes, coronas, tapaduras. Precios muy módicos. Trabajos muy rápidos personas ocupadas. Teatinos 56. 20—A

ZURCIDOS INVISIBLES, VIRADURAS sobretodos, ternos medida desde $ 170. Recibo hechuras. Calle Londres 13. Manzana Residencial. 19-A

SE DAN CLASES DE PIANO, SISTEMA Conservatorio, precios módicos. Puente 637. 18-A

LINDAS DENTADURAS ARTIFICIALES en horas (garantizadas). Alameda 2740. 18-A.

PROPIEDADES

RESTAURANT CASINO PORTAL Edwards se vende con facilidades de pago, o permutando por propiedades. L-19

$ 120,000, VENDO O PERMUTO ESPLÉNDIDA propiedad esquina comercial, tres almacenes, y gran casa residencia, decente, buena construcción; renta mensual: 1,200 pesos; garantido por cinco años; aceptaría propiedad menos valor. Referencias: Avenida Milán 11, esquina San Diego. 17-Abril

COMPRO CASA POR INTERMEDIO Caja de Ahorros hasta $ 28,000, sin comisionistas. Dirigirse: L. G. G. Correo. Providencia. A-17

COMPRO CASA HASTA 20,000 SIN agentes. Por escrito Amunátegui 153. 18-A.

DE GRAN OCASION VENDO SITIO población "Villa de las Delicias". Departamento de Victoria.—H. Herrera. Casilla 4587. 17-A

COMODA CASA. MATUCANA 657. 21-A

COMPRO CASA DE 40 A $ 75,000, pagando una parte contado, saldo en propiedades. Andrés Bello 466. 17-A

ESTANTERIA Y MOSTRADOR tienda, compro. Ahumada 50. 17-A

$ 128,500 VENDO PROPIEDAD HABITACIÓN, renta, bajos 8 piezas, toilette, gran hall, parrón, galerías, luz eléctrica, gas. Altos diez piezas, toilette, galería, hall. Huérfanos 2986. 17—A

OCASION: VENDO VARIOS GRUPOS casitas, chalet, en Víctor Manuel, Bío-Bío, Pedro Montt, desde $ 8,000 hasta $ 15,000, produce más del 12 o|o. Dos locales más con tres frentes, uno ocupado fábrica ladrillos, otro fábrica cambuchos, produce $ 150 mensuales cada uno. — Datos, fábrica ladrillos composición. — Pedro Montt 2156, esquina Franklin, de 8 a A. M. a 6 P. M. 17-A

COMPRO CHACRITA ALREDEDOR de Santiago. Ofertas detalladas a Delicias 2288. A-18

$ 18,000, VENDO CASA QUINTA desocupada, luz eléctrica, 6 piezas. Avenida Condell 938, cerca carritos. A—18

VENDO VARIOS SITIOS CON FACILIDADES pagos calle Maule, Lira y Sierra Bella. Tratar: Sierra Bella esquina Maule. A—18

SE VENDE, SIN AGENTES, CON facilidades de pago casa huerto, 7 habitaciones 30,000 pesos; casa huerto 7 habitaciones, Rengo. Providencia 25,000 pesos; casa quinta 10 habitaciones, gran arboleda, 70,000 pesos; sitio calle San Ignacio, 4,000 metros 80,000 pesos. Tratar de 8 a 10. Barroso 733.

CASA CINCO A $ 15,000 COMPRO. Detalles: Correo 3. P. Moreno. A-18

$ 8,400 VENDO AL CONTADO CASA inconclusa, 12x22 metros. Cuevas 1638. A-18

30,000 EN VICUÑA MACKENNA, 1145, vendo chalet nuevo, consta de 8 habitaciones, hall, 3 de servicio, electricidad, jardines, árboles, 10x40 metros. A-21

DESEO COMPRAR CASA HASTA 55,000, con renta. Ejército 354. A-18

VENDO TRES GRANDES CASAS recién terminadas, grandes patios 35,000, 10,000, 55,000 pesos, inmediata Diez de Julio, carro ida-vuelta. Camilo Henríquez 482. A-19